



Karlsruhe Institute of Technology

Modulhandbuch Informationswirtschaft (M.Sc.)

Wintersemester 2010/2011

Kurzfassung

Stand: 20.09.2010

Fakultät für Wirtschaftswissenschaften
Fakultät für Informatik

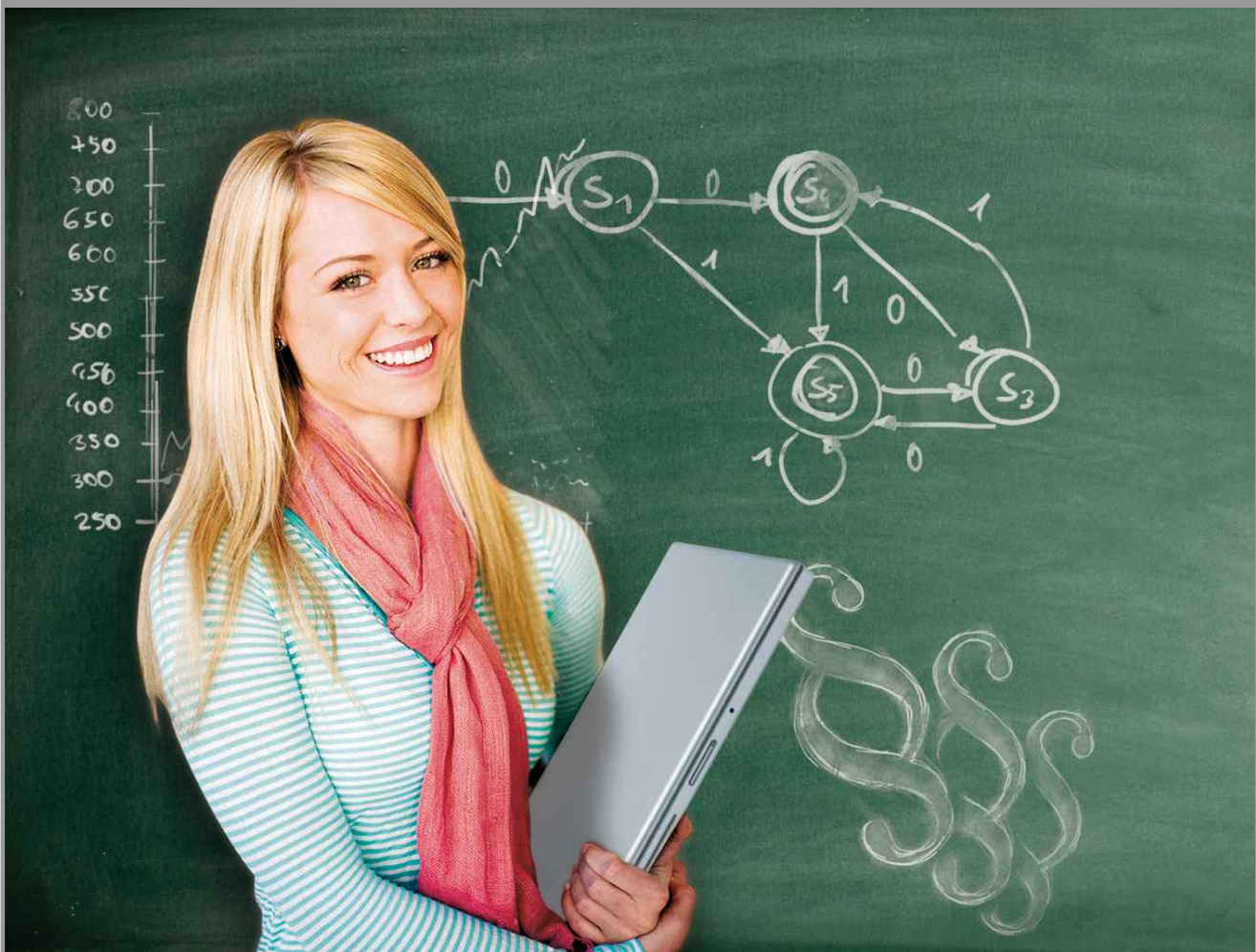

Herausgeber:



**Fakultät für
Wirtschaftswissenschaften**

Fakultät für Wirtschaftswissenschaften
Karlsruher Institut für Technologie (KIT)
76128 Karlsruhe
www.wiwi.kit.edu



Fakultät für Informatik

Fakultät für Informatik
Karlsruher Institut für Technologie (KIT)
76128 Karlsruhe
www.informatik.kit.edu

Ansprechpartner:
pruefungssekretariat@wiwi.kit.edu
ssp@informatik.kit.edu

Inhaltsverzeichnis

1	Aufbau des Studiengangs Informationswirtschaft (M.Sc.)	5
2	Das Modulhandbuch - Ein hilfreicher Begleiter im Studium	6
3	Aktuelle Änderungen	8
4	Module Pflichtprogramm	10
4.1	Alle Fächer	10
	Informationswirtschaft- IW4WWIW	10
	Stochastische Modelle in der Informationswirtschaft- IW4WWOR	11
	Interdisziplinäres Seminarmodul- IW4IWSEM	12
	Masterarbeit- IW4IWMATHESES	15
5	Module Wahlpflichtprogramm	16
5.1	Betriebswirtschaftslehre	16
	Advanced CRM- IW4BWLISM1	16
	Electronic Markets- IW4BWLISM2	17
	Market Engineering- IW4BWLISM3	18
	Business & Service Engineering- IW4BWLISM4	19
	Communications & Markets- IW4BWLISM5	20
	Service Management- IW4BWLISM6	21
	F1 (Finance)- IW4BWLFBV1	22
	F2 (Finance)- IW4BWLFBV2	23
	Applications of Actuarial Sciences I- IW4BWLFBV4	24
	Insurance Management I- IW4BWLFBV6	25
	Insurance Management II- IW4BWLFBV7	26
	Operational Risk Management I- IW4BWLFBV9	27
	Operational Risk Management II- IW4BWLFBV10	28
	Marketingplanung- IW4BWLIMAR1	29
	Marktforschung- IW4BWLIMAR2	30
	Strategie, Innovation und Datenanalyse- IW4BWLIMAR3	31
	Verhaltenswissenschaftliches Marketing und Datenanalyse- IW4BWLIMAR4	32
	Entrepreneurship, Innovation und Internationales Marketing- IW4BWLIMAR6	33
	Strategische Unternehmensführung und Organisation- IW4BWLIO1	34
	Führungsentscheidungen und Organisationstheorie- IW4BWLIO3	35
	Industrielle Produktion II- IW4BWLIIIP2	36
	Industrielle Produktion III- IW4BWLIIIP6	37
	Energiewirtschaft und Energiemärkte- IW4BWLIIIP4	38
	Energiewirtschaft und Technologie- IW4BWLIIIP5	39
	Leistung und Verhalten in Organisationen- IW4BWLIIAP2	40
5.2	Volkswirtschaftslehre	41
	Angewandte strategische Entscheidungen- IW4VWL2	41
	Allokation und Gleichgewicht- IW4VWL7	42
	Makroökonomische Theorie- IW4VWL8	43
	Social Choice Theorie- IW4VWL9	44
5.3	Operations Research	45
	Quantitatives Marketing und OR- IW4OR1	45
	Operations Research im Supply Chain Management und Health Care Management- IW4OR4	46
	Mathematische Optimierung- IW4OR6	48
	Stochastische Modellierung und Optimierung- IW4OR7	49
5.4	Statistik	50
	Mathematical and Empirical Finance- IW4STAT1	50
	Statistical Methods in Risk Management- IW4STAT2	51
	Risk Management and Econometrics in Finance- IW4STAT3	52
5.5	Informatik	53
	Computersicherheit- IW4INSICH	53
	Fortgeschrittene Themen der Kryptographie- IW4INFKRYPT	55

Public Key Kryptographie- IW4INPKK	57
Einführung in die Algorithmentechnik- IW4INEALGT	58
Advanced Algorithms: Design and Analysis- IW4INAALGOA	59
Advanced Algorithms: Engineering and Applications- IW4INAALGOB	61
Web-Anwendungen und Web-Technologien- IW4INWAWT	63
Sprachtechnologie und Compiler - IW4INCOMP1	64
Software-Systeme- IW4INSWS	65
Software-Methodik- IW4INSWM	66
Praxis des Web Engineering- IW4INPWE	67
Wireless Networking- IW4INWN	68
Networking Labs- IW4INNL	69
Future Networking- IW4INFN	70
Networking- IW4INNW	71
Netzicherheit - Theorie und Praxis- IW4INNTP	72
Kommunikation und Datenhaltung- IW4INKD	74
Innovative Konzepte des Daten- und Informationsmanagements - IW4INIKDI	75
Data Warehousing und Mining in Theorie und Praxis- IW4INDWMTP	76
Datenbanktechnologie in Theorie und Praxis- IW4INDBTP	77
Dynamische IT-Infrastrukturen- IW4INDITI	78
Biosignalverarbeitung- IW4INBSV	79
Sprachverarbeitung- IW4INSV	80
Kurven und Flächen- IW4INKUF	81
Algorithmen der Computergraphik- IW4INACG	82
Grundlagen und Anwendungen der IT-Sicherheit- IW4INGAS	83
Parallelverarbeitung- IW4INPV	84
Web Engineering- IW4INWEBE	85
Service Technology- IW4INAIFB1	86
Cloud Computing- IW4INAIFB2	87
Web Service Engineering- IW4INAIFB3	88
Web Data Management- IW4INAIFB4	89
Intelligente Systeme und Services- IW4INAIFB5	90
Semantische Technologien- IW4INAIFB6	91
Ubiquitous Computing- IW4INAIFB7	92
Organic Computing- IW4INAIFB8	93
Entwicklung betrieblicher Informationssysteme- IW4INAIFB11	94
5.6 Recht	95
Recht des Geistigen Eigentums- IW4JURA4	95
Recht der Wirtschaftsunternehmen- IW4JURA5	96
Öffentliches Wirtschaftsrecht- IW4JURA6	97
6 Anhang: Studien- und Prüfungsordnung vom 15.04.2009	98
Stichwortverzeichnis	112

1 Aufbau des Studiengangs Informationswirtschaft (M.Sc.)

Der Studiengang Informationswirtschaft (M.Sc.) hat 4 Semester. Die Semester 1 bis 3 des Studiengangs sind dabei methodisch ausgerichtet und vermitteln den wissenschaftlichen Stand des Wissens in Informatik, Wirtschaftswissenschaften und Recht. Interdisziplinäres Arbeiten wird vor allem im interdisziplinären Seminar stark betont. Folgender Studienaufbau wird empfohlen:

- Die Pflichtmodule aus BWL und OR sollten in den ersten beiden Semestern des Studiengangs abgelegt werden.
- Das interdisziplinäre Seminar soll im dritten Semester des Studiengangs abgelegt werden.
- Die Module aus Wirtschaftswissenschaften, Informatik und Recht im Wahlbereich sollen in den ersten drei Semestern abgelegt werden.
- Im 4. Semester soll im Rahmen einer Master-Arbeit die Fähigkeit zur selbstständigen wissenschaftlichen Forschungsarbeit in den genannten Fächern nachgewiesen werden.

Abbildung 1 fasst diese Empfehlung zusammen und zeigt die Fachstruktur und die Zuordnung der Leistungspunkte (LP) zu den Fächern.

Informationswirtschaft (M.Sc.)										
Semester	INFO				WIWI				RECHT	
Fach	Wahl*				Pflicht		Wahl		Wahl	
1					BWL 10 LP	OR 5 LP				
2	INFO 8 LP	INFO 8 LP	INFO 8 LP	INFO 9 LP			BWL 9 LP	WIWI 9 LP	Recht 9 LP	Recht 9 LP
3	Interdisziplinäres Seminar 6 LP									
4	Masterarbeit 30 LP									
120 LP (Pflichtprogramm + Wahlpflichtprogramm + Masterarbeit)										

*: Im Informatikbereich müssen insgesamt 33 LP erbracht werden, die auch durch Wahl anderer Modulgrößen möglich ist (z.B. 7+9+8+9 LP).

Abbildung 1: Aufbau und Struktur des Masterstudienganges Informationswirtschaft (Empfehlung)

2 Das Modulhandbuch - Ein hilfreicher Begleiter im Studium

Grundsätzlich gliedert sich das Studium in **Fächer** (zum Beispiel BWL, Informatik oder Operations Research). Jedes Fach wiederum ist in Module aufgeteilt. Jedes **Modul** besteht aus einer oder mehreren aufeinander bezogenen **Lehrveranstaltungen**, die durch ein oder mehrere **Prüfungen** abgeschlossen werden. Der Umfang jedes Moduls ist durch Leistungspunkte gekennzeichnet, die nach erfolgreichem Absolvieren des Moduls gutgeschrieben werden. Einige Module sind **Pflicht**. Bei einer Großzahl der Module besteht eine große Anzahl von individuellen **Wahl- und Vertiefungsmöglichkeiten**. Damit wird es dem Studierenden möglich, das interdisziplinäre Studium sowohl inhaltlich als auch zeitlich auf die persönlichen Bedürfnisse, Interessen und beruflichen Perspektiven zuzuschneiden.

Das **Modulhandbuch** beschreibt die zum Studiengang gehörigen Module. Dabei geht es ein auf:

- die Zusammensetzung der Module,
- die Größe der Module (in LP),
- die Abhängigkeiten der Module untereinander,
- die Lernziele der Module,
- die Art der Erfolgskontrolle und
- die Bildung der Note eines Moduls.

Es gibt somit die notwendige Orientierung und ist ein hilfreicher Begleiter im Studium.

Das Modulhandbuch ersetzt aber nicht das **Vorlesungsverzeichnis**, das aktuell zu jedem Semester über die variablen Veranstaltungsdaten (z.B. Zeit und Ort der Lehrveranstaltung) informiert.

Beginn und Abschluss eines Moduls

Jedes Modul und jede Prüfung darf nur jeweils einmal gewählt werden. Die Entscheidung über die Zuordnung einer Prüfung zu einem Modul (wenn z.B. eine Prüfung in mehreren Modulen wählbar ist) trifft der Studierende in dem Moment, in dem er sich zur entsprechenden Prüfung anmeldet.

Abgeschlossen bzw. bestanden ist ein Modul dann, wenn die Modulprüfung bestanden wurde (Note min. 4,0). Für Module, bei denen die Modulprüfungen über mehrere Teilprüfungen erfolgt, gilt: Das Modul ist abgeschlossen, wenn alle erforderlichen Modulteilprüfungen bestanden sind. Bei Modulen, die alternative Teilprüfungen zur Auswahl stellen, ist die Modulprüfung mit der Prüfung abgeschlossen, mit der die geforderten Gesamtleistungspunkte erreicht oder überschritten werden. Nur wenn in der Beschreibung zum Modul ausdrücklich darauf verwiesen wird, dass nach Erreichen der LP-Bestehensgrenze für das Modul noch weitere Leistungen für die Modulprüfung absolviert werden dürfen, darf das Soll übererfüllt werden. Die Modulnote geht allerdings mit dem Gewicht der vordefinierten Leistungspunkte in die Gesamtnotenberechnung mit ein (Ausnahme dazu: Mehrleistungen zum Ersatz bestandener Prüfungen.) Nicht bestandene Teilprüfungen müssen wiederholt werden (vgl. auch weiter unten).

Gesamt- oder Teilprüfungen

Modulprüfungen können in einer Gesamtprüfung oder in Teilprüfungen abgelegt werden. Wird die **Modulprüfung als Gesamtprüfung** angeboten, wird der gesamte Umfang der Modulprüfung zu einem Termin geprüft. Ist die **Modulprüfung in Teilprüfungen** gegliedert, kann die Modulprüfung über mehrere Semester hinweg z.B. in Einzelprüfungen zu den dazugehörigen Lehrveranstaltungen abgelegt werden.

Die Anmeldung zu den jeweiligen Prüfungen erfolgt online über das Studierendénportal. Auf <https://studium.kit.edu/meinsemester/Seiten/pruefungsanmeldung.aspx> sind nach der Anmeldung folgende Funktionen möglich:

- Prüfung an-/abmelden
- Prüfungsergebnisse abfragen
- Notenauszüge erstellen

Genauere Informationen zur Selbstbedienungsfunktion finden sich unter http://www.zvw.uni-karlsruhe.de/download/leitfaden_studierende.pdf.

Wiederholung von Prüfungen

Wer eine Prüfung nicht besteht, kann diese grundsätzlich einmal wiederholen. Wenn auch die **Wiederholungsprüfung** (inklusive evtl. vorgesehener mündlicher Nachprüfung) nicht bestanden wird, ist der **Prüfungsanspruch** verloren. Ein möglicher Antrag auf **Zweitwiederholung** ist gleich nach Verlust des Prüfungsanspruches zu stellen. Anträge auf eine Zweitwiederholung einer Prüfung müssen vom Prüfungsausschuss genehmigt werden. Ein Beratungsgespräch ist obligatorisch.

Nähere Informationen dazu finden sich unter <http://www.wiwi.kit.edu/serviceHinweise.php>.

Mehrleistungen zum Ersatz bestandener Prüfungen und Zusatzleistungen

Mehrleistungen können innerhalb von Modulen oder zum Ersatz ganzer Module erbracht werden, wenn Alternativen zur Auswahl stehen, um eine Modulprüfung nachzuweisen. Durch Mehrleistungen kann in einem Fach eine Modulnote verbessert werden, da bei der Notenberechnung unter Beachtung der Modulvorgaben die für den Studierenden bestmögliche Kombination aus allen erbrachten Leistungen herangezogen wird. Bei Anmeldung zur Prüfung im Studienbüro muss die Mehrleistung als solche deklariert werden.

Prüfungen, die als Mehrleistung angemeldet werden, unterliegen den prüfungsrechtlichen Bedingungen. Eine nicht bestandene Prüfung muss wiederholt werden. Das Nichtbestehen der Wiederholungsprüfung hat den Verlust des Prüfungsanspruches zur Folge. Die Möglichkeit, Mehrleistungen nachzuweisen, ist begrenzt auf die Regelprüfungszeit. Die Regelprüfungszeit orientiert sich immer an der Regelstudienzeit eines Studienganges. Gezählt werden alle Fachsemester und alle Urlaubssemester, in denen Leistungspunkte erworben werden könnten.

Eine **Zusatzleistung** ist eine freiwillige, zusätzliche Prüfung, deren Ergebnis nicht für die Gesamtnote berücksichtigt wird. Sie muss bei Anmeldung zur Prüfung im Studienbüro als solche deklariert werden und kann nachträglich nicht als Pflichtleistung verbucht werden. Bis zu zwei Zusatzmodule im Umfang von je 9 LP können in das Zeugnis mit aufgenommen werden. Im Rahmen der Zusatzmodule können alle im Modulhandbuch definierten Module abgelegt werden. Darüber hinaus kann der Prüfungsausschuss auf Antrag auch Module genehmigen, die dort nicht enthalten sind. Auch Prüfungen und Module, die durch Mehrleistung ersetzt wurden, können nachträglich als Zusatzleistung gewertet werden.

Alles ganz genau ...

Alle Informationen rund um die rechtlichen und amtlichen Rahmenbedingungen des Studiums finden sich in der Studien- und Prüfungsordnung des Studienganges (auch im Anhang des Modulhandbuchs).

Verwendete Abkürzungen

LP	Leistungspunkte/ECTS
LV	Lehrveranstaltung
RÜ	Rechnerübung
S	Sommersemester
Sem.	Semester
SPO	Studien- und Prüfungsordnung
SQ	Schlüsselqualifikationen
SWS	Semesterwochenstunde
Ü	Übung
V	Vorlesung
W	Wintersemester

3 Aktuelle Änderungen

An dieser Stelle sind hervorgehobene Änderungen zur besseren Orientierung zusammengetragen. Es besteht jedoch kein Anspruch auf Vollständigkeit.

IW4BWLFBV6 - Insurance Management I (S. 25)

Anmerkungen

Die Veranstaltungen *Insurance Marketing* [26323], *Insurance Production* [26324] und *Service Management* [26327] werden nach Bedarf angeboten. Weitere Details finden Sie auf der Webseite des Instituts: <http://insurance.fbv.uni-karlsruhe.de>
Die Veranstaltung *Insurance Marketing* [26323] findet im Wintersemester 2010/11 statt und wird ausnahmsweise angeboten von Dr. Edmund Schwake.

IW4BWLFBV7 - Insurance Management II (S. 26)

Anmerkungen

Die Veranstaltungen *Insurance Marketing* [26323], *Insurance Production* [26324] und *Service Management* [26327] werden nach Bedarf angeboten. Weitere Details finden Sie auf der Webseite des Instituts: <http://insurance.fbv.uni-karlsruhe.de>
Das Modul wird ab Sommersemester 2010 als Erweiterung zu *Insurance Management I* angeboten. Studierende, die das Modul bereits begonnen haben, sind in das Modul *Insurance Management I* umgebucht worden.
Die Veranstaltung *Insurance Marketing* [26323] findet im Wintersemester 2010/11 statt und wird ausnahmsweise angeboten von Dr. Edmund Schwake.

IW4BWLFBV9 - Operational Risk Management I (S. 27)

Anmerkungen

Die Veranstaltung *Risk Communication* [26395] findet im Wintersemester 2010/11 statt und wird ausnahmsweise von Dr. Klaus-Jürgen Jeske gehalten.
Die Veranstaltung *Project Work in Risk Research* [26393] findet im Wintersemester 2010/11 statt.
Die Veranstaltung *Enterprise Risk Management* [26326] wird im Wintersemester 2010/11 ausnahmsweise von Dr. Edmund Schwake gehalten.
Die Veranstaltungen *Multidisciplinary Risk Research* [26328], *Risk Communication* [26395], *Risk Management of Microfinance and Private Households* [26354] und *Project Work in Risk Research* [26393] werden unregelmäßig angeboten. Weitere Details finden Sie auf der Webseite des Instituts: <http://insurance.fbv.uni-karlsruhe.de>

IW4BWLFBV10 - Operational Risk Management II (S. 28)

Anmerkungen

Die Veranstaltung *Risk Communication* [26395] findet im Wintersemester 2010/11 statt und wird ausnahmsweise von Dr. Klaus-Jürgen Jeske gehalten.
Die Veranstaltung *Project Work in Risk Research* [26393] findet im Wintersemester 2010/11 statt.
Die Veranstaltung *Enterprise Risk Management* [26326] wird im Wintersemester 2010/11 ausnahmsweise von Dr. Edmund Schwake gehalten.
Die Veranstaltungen *Multidisciplinary Risk Research* [26328], *Risk Communication* [26395], *Risk Management of Microfinance and Private Households* [26354] und *Project Work in Risk Research* [26393] werden unregelmäßig angeboten. Weitere Details finden Sie auf der Webseite des Instituts: <http://insurance.fbv.uni-karlsruhe.de>
Das Modul wird ab Sommersemester 2010 als Erweiterung zu *Operational Risk Management I* angeboten. Studierende, die das Modul bereits begonnen haben, sind in das Modul *Operational Risk Management I* umgebucht worden.

IW4BWL01 - Strategische Unternehmensführung und Organisation (S. 34)

Anmerkungen

Die Veranstaltung *Wertorientierte Instrumente der strategischen Konzernführung* [25912] wird ab dem WS 2010/11 nicht mehr angeboten. Letztmaliger Prüfungstermin (nur für Wiederholer) ist im SS 2011.

IW4BWL03 - Führungsentscheidungen und Organisationstheorie (S. 35)

Anmerkungen

Die Veranstaltung *Public Management* [26127] wurde neu in das Modul aufgenommen.
Die Veranstaltung *Wertorientierte Instrumente der strategischen Konzernführung* [25912] wurde im WS 09/10 zum letzten Mal angeboten. Die Klausur findet im WS 2010/2011 letztmalig für Wiederholer statt.

IW4BWL02 - Leistung und Verhalten in Organisationen (S. 40)

Anmerkungen

Das Modul wurde zum WS 2010/11 neu aufgenommen.

IW4OR6 - Mathematische Optimierung (S. 48)

Anmerkungen

Die Lehrveranstaltungen werden zum Teil unregelmäßig angeboten. Das für drei Studienjahre im voraus geplante Lehrangebot kann im Internet (www.ior.kit.edu) nachgelesen werden.
Bei den Vorlesungen von Professor Stein ist jeweils eine Prüfungsvorleistung (30% der Übungspunkte) zu erbringen. Die jeweiligen Lehrveranstaltungsbeschreibungen enthalten weitere Einzelheiten.

IW4INPKK - Public Key Kryptographie (S. 57)

Anmerkungen

Dieses Modul wird wegen der ausgelaufenen Vorlesung *Public Key Kryptographie* nur noch für Wiederholer angeboten. Das Modul wird zum SS 10 durch das Modul *Grundlagen und Anwendungen der IT-Sicherheit* [IW4INGAS] ersetzt.

IW4INEALGT - Einführung in die Algorithmentechnik (S. 58)

Anmerkungen

Die Lehrveranstaltung *Algorithmentechnik* wird nicht mehr angeboten. Prüfungen werden nur noch für Wiederholer angeboten. Ab dem WS 2010/11 muss die LV Algorithmen II [24079] geprüft werden.

IW4INSWS - Software-Systeme (S. 65)

Anmerkungen

Die Lehrveranstaltung *Multikernpraktikum* wird nicht mehr angeboten.
Die Lehrveranstaltung *Komponentenbasierte Software-Entwicklung* wurde letztmalig im SS 2010 angeboten, Prüfungen können noch bis einschließlich WS 2011/12 abgelegt werden.

IW4INNTP - Netzsicherheit - Theorie und Praxis (S. 72)

Anmerkungen

Die Lehrveranstaltung *Public Key Kryptographie* wurden im WS 09/10 letztmalig angeboten. Eine Prüfung ist im SS 10 nur für Wiederholer möglich. Ab dem SS 10 kann die Lehrveranstaltung *Sicherheit* [24941] gewählt werden.

IW4INPV - Parallelverarbeitung (S. 84)

Bedingungen

Die Vorlesung *Praxis der Multikern-Programmierung* kann nicht im Studiengang Informationswirtschaft geprüft werden.

Anmerkungen

Die Lehrveranstaltung *Multikernpraktikum* wird nicht mehr angeboten.

IW4INAIFB11 - Entwicklung betrieblicher Informationssysteme (S. 94)

Anmerkungen

Das Modul wird in dieser Form im WS 2010/11 erstmalig angeboten und ersetzt die Module "eCollaboration" und "Entwicklung verteilter betrieblicher Informationssysteme" in der alten Form. Studierende, die noch die alten Module belegt haben, können diese noch in der ursprünglichen Form abschließen oder auf Antrag beim Prüfungsausschuss auf das neue Modul umgebucht werden.

4 Module Pflichtprogramm

4.1 Alle Fächer

Modul: Informationswirtschaft [IW4WWIW]

Koordination: Christof Weinhardt, Andreas Geyer-Schulz
Studiengang: Informationswirtschaft (M.Sc.)
Fach: BWL (Pflicht)

ECTS-Punkte 10	Zyklus Jedes Semester	Dauer 2
--------------------------	---------------------------------	-------------------

Lehrveranstaltungen im Modul

Nr.	Lehrveranstaltung	SWS V/Ü/T	Sem.	LP	Lehrveranstaltungs- verantwortliche
26450	Grundzüge der Informationswirtschaft	2/1	W	5	C. Weinhardt, J. Kraemer, C. van Dinther
26500	BWL der Informationsunternehmen	2/1	S	5	A. Geyer-Schulz

Erfolgskontrolle

Die Modulprüfung erfolgt in Form von schriftlichen Teilprüfungen (nach §4 (2), 1 SPO), mit denen in Summe die Mindestanforderung an LP erfüllt wird. Die Teilprüfungen werden bei jeder Lehrveranstaltung beschrieben. Die Gesamtnote des Moduls wird aus den mit LP gewichteten Noten der Teilprüfungen gebildet und nach der ersten Nachkommastelle abgeschnitten.

Bedingungen

Keine.

Lernziele

Der/die Studierende

- versteht die zentrale Rolle von Information als Wirtschaftsgut, Produktionsfaktor und Wettbewerbsfaktor,
- analysiert Information mit geeigneten Methoden und Konzepten,
- evaluiert die Informationsflüsse und den Wert von Informationen im interdisziplinären Kontext,
- erarbeitet Lösungen in Teams,
- überträgt betriebswirtschaftliche Zusammenhänge auf die durch den Einsatz von Informations- und Kommunikationstechnik geänderten Randbedingungen in Unternehmen,
- wendet Methoden der Betriebswirtschaft (Entscheidungstheorie, Spieltheorie, OR, etc.) in informationswirtschaftlichen Fragestellungen an,
- analysiert die Automatisierbarkeit von betrieblicher Entscheidungsunterstützung aus Datenbanken,
- versteht die Gewinnung entscheidungsrelevanter Daten aus betrieblichen Rechnungswesenssystemen.

Inhalt

Das Modul *Informationswirtschaft* besteht aus den Veranstaltungen *Grundzüge der Informationswirtschaft* [26450] und *BWL der Informationsunternehmen* [26500].

In der Veranstaltung *Grundzüge der Informationswirtschaft* wird eine klare Unterscheidung in der Betrachtung von Information als Produktions-, Wettbewerbsfaktor und Wirtschaftsgut eingeführt. Die zentrale Rolle von Informationen wird durch das Konzept des "Informationslebenszyklus" als Strukturierungsinstrument erläutert. Die einzelnen Phasen dieses Zyklus von der Gewinnung / Entstehung über die Speicherung Transformation und Bewertung bis hin zum Marketing und Nutzung von Information werden vor allem aus betriebswirtschaftlicher und mikroökonomischer Perspektive analysiert und anhand klassischer und neuer Theorien bearbeitet. Über diesen Informationslebenszyklus hinweg wird jeweils der Stand der Forschung in der ökonomischen Theorie dargestellt. Die Veranstaltung wird durch begleitende Übungen ergänzt.

Die Veranstaltung *BWL der Informationsunternehmen* betrachtet die Überleitung der klassischen Betriebswirtschaft in die modernen informations- und kommunikationstechnischen Umgebungen eines Unternehmens. Im Besonderen wird die Gewinnung entscheidungsrelevanter Daten aus betrieblichen Rechnungswesenssystemen betrachtet. Hierzu werden auch Themen wie Prozesskostenrechnung und Transaktionskostenbetrachtungen angesprochen. Die Automatisierbarkeit betriebsinterner Entscheidungsunterstützung aufgrund der Datenhaltungssysteme stellt einen weiteren wichtigen Themenblock dieses Moduls dar. Um solche Aufgaben innerhalb eines Unternehmens lösen zu können werden die Methoden der Betriebswirtschaft wie z.B. Entscheidungstheorie und Spieltheorie in diesem Zusammenhang vermittelt. Der Student soll komplexe betriebswirtschaftliche Fragestellungen unter den sich verändernden technischen und wirtschaftlichen Bedingungen analysieren und lösen können. Dazu werden Modelle und Verfahren der Systemdynamik vorgestellt.

Modul: Stochastische Modelle in der Informationswirtschaft [IW4WWOR]

Koordination: Karl-Heinz Waldmann
Studiengang: Informationswirtschaft (M.Sc.)
Fach: OR (Pflicht)

ECTS-Punkte	Zyklus	Dauer
5	Jedes 2. Semester, Wintersemester	1

Lehrveranstaltungen im Modul

Nr.	Lehrveranstaltung	SWS V/Ü/T	Sem.	LP	Lehrveranstaltungs- verantwortliche
25679	Stochastische Entscheidungsmodelle I	2/1/2	W	5	K. Waldmann

Erfolgskontrolle

Die Erfolgskontrolle dieses Moduls erfolgt in Form einer schriftlichen Prüfung (nach §4(2), 1 SPO). Die Leistung der freiwilligen Rechnerübung (nach §4 (2), 3 SPO) kann zur Verbesserung der Klausurnote um einen Drittel Notenschritt herangezogen werden.

Bedingungen

Keine.

Lernziele

Die Studierenden erwerben die Kenntnis moderner Methoden der stochastischen Modellbildung und werden dadurch in die Lage versetzt, einfache stochastische Systeme adäquat zu beschreiben und zu analysieren.

Inhalt

Aufbauend auf dem Modul *Einführung in das Operations Research* werden quantitative Verfahren zur Planung, Analyse und Optimierung dynamischer Systeme vorgestellt. Einen Schwerpunkt bilden dabei stochastische Methoden und Modelle. Das bedeutet, dass Problemstellungen betrachtet werden, bei denen zufällige Einflüsse eine wesentliche Rolle spielen. Es wird untersucht, wie solche Systeme sich modellieren lassen, welche Eigenschaften und Kenngrößen zur Beschreibung der Modelle verwendet werden können und was für typische Problemstellungen in diesem Zusammenhang auftreten.

Überblick über den Inhalt: Markov-Ketten, Poisson Prozesse.

Modul: Interdisziplinäres Seminaromodul [IW4IWSEM]**Koordination:** Studiendekan (Fak. f. Wirtschaftswissenschaften), Martina Zitterbart**Studiengang:** Informationswirtschaft (M.Sc.)**Fach:**

ECTS-Punkte	Zyklus	Dauer
6	Jedes Semester	1

Lehrveranstaltungen im Modul

Nr.	Lehrveranstaltung	SWS V/Ü/T	Sem.	LP	Lehrveranstaltungs- verantwortliche
26530	Interdisziplinäres Seminar Informationswirtschaft	2	W/S	6	A. Geyer-Schulz, T. Dreier
26510	Master-Seminar aus Informationswirtschaft	2	W	3	A. Geyer-Schulz
SemIW	Seminar Informationswirtschaft	2	W/S	3	C. Weinhardt
SemIIP2	Seminar Industrielle Produktion	2	W/S	3	F. Schultmann, M. Fröhling, M. Hiete
SemEW	Seminar Energiewirtschaft	2	W/S	3	W. Fichtner, D. Möst, P. Jochem
25195	Master-Seminar Marketingplanung	2	W/S	3	W. Gaul
25192	Master Seminar zu Erfolgreiche Markt-orientierung	2	W/S	3	W. Gaul
25197	Seminar zum strategischen u. verhaltenswissenschaftlichen Marketing	2	W	3	B. Neibecker
25193	Master Seminar zu Marktforschung	2	W/S	3	W. Gaul
25196	Master-Seminar zu Entrepreneurship, Innovation und internationales Marketing	2	W/S	3	Gaul
25194	Master Seminar zu Quantitatives Marketing und OR	2	W/S	3	W. Gaul
25915/25916	Seminar: Unternehmensführung und Organisation	2	W/S	3	H. Lindstädt
25293	Seminar in Finance	2	W/S	3	M. Uhrig-Homburg, M. Ruckes
SemFBV1	Seminar zum Insurance Management	2	W/S	3	U. Werner
SemFBV2	Seminar zum Operational Risk Management	2	W/S	3	U. Werner
SemFBV3	Seminar zur Risikotheorie und zu Aktuarwissenschaften	2	W/S	3	C. Hipp
SemWIOR3	Seminar zur Experimentellen Wirtschaftsforschung	2	W/S	3	S. Berninghaus
SemWIOR4	Seminar zur Spiel- und Entscheidungstheorie	2	W/S	3	S. Berninghaus
SemWIOR2	Wirtschaftstheoretisches Seminar	2	W/S	3	C. Puppe
25131	Seminar zur kontinuierlichen Optimierung	2	W/S	3	O. Stein
SemWIOR1	Seminar Stochastische Modelle	2	W/S	3	K. Waldmann
25491	Seminar zur Diskreten Optimierung	2	W/S	3	S. Nickel
SemAIFB1	Seminar Betriebliche Informationssysteme	2	W/S	3	R. Studer, A. Oberweis, T. Wolf, R. Kneuper
SemAIFB2	Seminar Effiziente Algorithmen	2	W/S	3	H. Schmeck
SemAIFB3	Seminar Komplexitätsmanagement	2	W/S	3	D. Seese
SemAIFB4	Seminar Wissensmanagement	2	W	3	R. Studer
26470	Seminar Service Science, Management & Engineering	2	W/S	4	S. Tai, C. Weinhardt, G. Satzger, R. Studer
rechtsem	Seminar aus Rechtswissenschaften	2	W/S	3	T. Dreier, P. Sester, I. Spiecker genannt Döhmann
24793	Recht der Informationsordnung	2	S	3	I. Spiecker genannt Döhmann

Erfolgskontrolle

Die Erfolgskontrolle dieses Moduls erfolgt in Form einer Erfolgskontrolle anderer Art (nach §4 (2), Nr. 3 SPO). Die genaue Form und Zusammensetzung dieser Erfolgskontrolle wird für jedes Seminar definiert.

Bedingungen

Studierende sollen bereits Erfahrungen mit Literaturrecherche in Informatik, Wirtschaftswissenschaften und Recht besitzen, sowie mit den Methoden wissenschaftlichen Arbeitens, Präsentationstechniken für wissenschaftliche Vorträge, den Formvorschriften wissenschaftlicher Journale und dem wissenschaftlichen Begutachtungsprozess vertraut sein.

Das Interdisziplinäre Seminar soll als letzte Veranstaltung des Pflichtprogramms im 3. Semester des Masterstudiengangs Informationswirtschaft besucht werden.

Das interdisziplinäre Seminar ist in §16 (3) der Studien- und Prüfungsordnung geregelt.

Es müssen entweder

- Seminare aus zwei der drei Fächer Wirtschaftswissenschaften, Informatik und Recht *oder*
- das Interdisziplinäre Seminar

belegt werden.

Des Weiteren gilt für die wirtschaftswissenschaftlichen Seminare:

- Das *Master-Seminar aus Informationswirtschaft* [26510] kann nur belegt werden, wenn min. eines der Module *Advanced CRM* [IW4BWLISM1], *Electronic Markets* [IW4BWLISM2] eingebracht wird. Vor dem / Parallel zum Besuch des Seminars muss eine CRM Vorlesung besucht worden sein / werden.
- Das *Seminar Informationswirtschaft* [SemIW] kann nur belegt werden, wenn min. eines der Module *Market Engineering* [IW4BWLISM3], *Business & Service Engineering* [IW4BWLISM4], *Communications & Markets* [IW4BWLISM5] oder *Service Management* [IW4BWLISM6] eingebracht wird.
- Das *Seminar Industrielle Produktion* [SemIIP2] kann nur besucht werden, wenn min. eines der Module *Industrielle Produktion II* [IW4BWLIP2], *Industrielle Produktion II* [IW4WLIP6] eingebracht wird.
- Das *Seminar Energiewirtschaft* [SemEW] kann nur besucht werden, wenn min. eines der Module *Energiewirtschaft und Energiemärkte* [IW4BWLIP4] oder *Energiewirtschaft und Technologie* [IW4BWLIP5] eingebracht wird.
- Die Seminare *Master-Seminar Marketingplanung* [25195], *Master Seminar zu Erfolgreiche Marktorientierung* [25192], *Master-Seminar zum strategischen u. verhaltenswissenschaftlichen Marketing* [25197], *Master Seminar zu Quantitatives Marketing und OR* [25194], *Master Seminar zu Marktforschung* [25193], *Master-Seminar zu Entrepreneurship, Innovation und internationales Marketing* [25196] können nur belegt werden, wenn min. eines der Module *Marketing* [IW4BWLIMAR1], *Marktforschung* [IW4BWLIMAR2], *Strategie, Innovation und Datenanalyse* [IW4BWLIMAR3], *Verhaltenswissenschaftliches Marketing und Datenanalyse* [IW4BWLIMAR4], *Erfolgreiche Marktorientierung* [IW4BWLIMAR5], *Entrepreneurship, Innovation und Internationales Marketing* [IW4BWLIMAR6] oder *Quantitatives Marketing und OR* [IW4OR1] eingebracht wird.
- Das *Seminar: Unternehmensführung und Organisation* [25915/6] kann nur belegt werden, wenn min. eines der Module *Strategische Unternehmensführung und Organisation* [IW4BWLIO1] oder *Führungsentscheidungen und Organisations-theorie* [IW4BWLIO3] eingebracht wird.
- Das *Seminar in Finance* [26580] kann nur belegt werden, wenn min. eines der Module *F1 (Finance)* [IW4BWLFBV1] oder *F2 (Finance)* [IW4BWLFBV2] eingebracht wird.
- Die Seminare *Seminar zum Insurance Management* [SemFBV1], *Seminar zum Operational Risk Management* [SemFBV2] und *Seminar zur Risikotheorie und Aktuarwissenschaften* [SemFBV3] können nur belegt werden, wenn min. eines der Module *Applications of Actuarial Sciences I* [IW4BWLFBV4], *Insurance Management I* [IW4BWLFBV6], *Insurance Management II* [IW4BWLFBV7], *Operational Risk Management I* [IW4BWLFBV9] oder *Operational Risk Management II* [IW4BWLFBV10] eingebracht wird.
- Die Seminare *Seminar zur Experimentellen Wirtschaftsforschung* [SemWIOR3], *Seminar zur Spiel- und Entscheidungstheorie* [SemWIOR4] oder *Wirtschaftstheoretisches Seminar* [SemWIOR2] können nur belegt werden, wenn min. eines der Module *Angewandte strategische Entscheidungen* [IW4VWL2], *Allokation und Gleichgewicht* [IW4VWL7], *Makroökonomische Theorie* [IW4VWL8] oder *Social Choice Theorie* [IW4VWL9] eingebracht wird.
- Die Seminare *Seminar zur kontinuierlichen Optimierung* [25131], *Seminar Stochastische Modelle* [25131] und *Seminar zur diskreten Optimierung* [25131] können nur belegt werden wenn min. eines der Module *Mathematische Optimierung* [IW4OR6], *Operations Research im Supply Chain Management und Health Care Management* [IW4OR4] oder *Stochastische Modellierung und Optimierung* [IW4OR7] eingebracht wird.

Weitere Seminare, die im Fach Informatik angerechnet werden können, können an der Fakultät für Informatik erfragt werden. Ebenso sind die seminarspezifischen Bedingungen zu erfragen.

Lernziele

Der/die Studierende

- untersucht ein aktuelles Thema der Informationswirtschaft mit den wissenschaftlichen Methoden der im Studiengang

vertretenen Disziplinen,

- entwickelt zur Lösung fachübergreifende Ansätze auf Basis des State-of-the-Arts der einzelnen Disziplinen,
- präsentiert die ausgewählten Lösungsansätze und Methoden auf hohem fachlichen Niveau und begründet die Wahl der von ihm/ihr gewählten Lösungsansätze und Methoden in einer Diskussion mit wissenschaftlichen Argumenten,
- schreibt die Ergebnisse in einer zur Publikation in einem wissenschaftlichen Journal geeigneten Form nieder,
- arbeitet die Reviews ihrer Betreuer in geeigneter Form in ihre Arbeit ein.

Inhalt

Studierende werden in diesem Seminar von einer Betreuergruppe, die aus je einem Betreuer aus der Informatik, den Wirtschaftswissenschaften und dem Recht besteht, bei der Bearbeitung eines interdisziplinär angelegten Themas betreut.

Modul: Masterarbeit [IW4IWMATHESIS]

Koordination: Studiendekan (Fak. f. Wirtschaftswissenschaften), Vorsitzender des Prüfungsausschusses

Studiengang: Informationswirtschaft (M.Sc.)

Fach:

ECTS-Punkte	Zyklus	Dauer
30		

Erfolgskontrolle

Die Masterarbeit wird durch je einen Prüfer der beiden Fakultäten für Informatik und Wirtschaftswissenschaften begutachtet. Für Details vgl. SPO. Der Prüfer muss am Studiengang beteiligt sein. Am Studiengang beteiligt sind die Personen, die für den Studiengang Module koordinieren und/oder Lehrveranstaltungen verantworten.

Bedingungen

Die Bedingungen zur Masterarbeit sind in §11 SPO geregelt.

Die Anforderungen an den Prüfer sind in §14 (2) SPO geregelt.

Lernziele

Der/die Studierende

- bearbeitet ein Thema der Informationswirtschaft selbständig, wissenschaftlich auf dem Stand der Forschung,
- versteht umfassend die das Thema betreffenden wissenschaftlichen Methoden und Verfahren,
- wählt geeignete Methoden aus, setzt diese korrekt ein, passt sie gegebenenfalls entsprechend an oder entwickelt sie weiter,
- evaluiert die eigenen Ergebnisse und vergleicht diese kritisch mit anderen Ansätzen,
- kommuniziert die eigenen Ergebnisse klar und in akademisch angemessener Form in der Arbeit.

Inhalt

- Die Masterarbeit soll zeigen, dass der Kandidat in der Lage ist, ein Problem aus seinem Fach selbständig und in der vorgegebenen Zeit nach wissenschaftlichen Methoden, die dem Stand der Forschung entsprechen, zu bearbeiten.
- Die Masterarbeit kann auch in englischer Sprache geschrieben werden.
- Die Masterarbeit kann von jedem Prüfer (i.S.d. SPO) vergeben werden. Soll die Masterarbeit außerhalb der beiden beteiligten Fakultäten (Informatik bzw. Wirtschaftswissenschaften) angefertigt werden, so bedarf dies der Genehmigung des Prüfungsausschusses. Dem Kandidaten ist Gelegenheit zu geben, für das Thema Vorschläge zu machen.
- Die Masterarbeit kann auch in Form einer Gruppenarbeit zugelassen werden, wenn der als Prüfungsleistung zu bewertende Beitrag des einzelnen Kandidaten aufgrund objektiver Kriterien, die eine eindeutige Abgrenzung ermöglichen, deutlich unterscheidbar ist und jeweils die Anforderung an eine Masterarbeit erfüllt.
- Auf Antrag des Kandidaten sorgt ausnahmsweise der Vorsitzende des Prüfungsausschusses dafür, dass der Kandidat innerhalb von vier Wochen nach Antragstellung von einem Betreuer ein Thema für die Masterarbeit erhält. Die Ausgabe des Themas erfolgt in diesem Fall über den Vorsitzenden des Prüfungsausschusses.
- Thema, Aufgabenstellung und Umfang der Masterarbeit sind vom Betreuer so zu begrenzen, dass die Masterarbeit mit dem festgelegten Arbeitsaufwand von 30 LPs bearbeitet werden kann.
- Die Masterarbeit hat die folgende Erklärung zu tragen: „Ich versichere wahrheitsgemäß, die Arbeit selbstständig verfasst zu haben und keine anderen, als die von mir angegebenen Quellen und Hilfsmittel benutzt zu haben, die wörtlich oder inhaltlich übernommenen Stellen als solche kenntlich gemacht und die Satzung der Universität Karlsruhe (TH) zur Redlichkeit bei Prüfungen und Praktika in der jeweils gültigen Fassung beachtet zu haben.“
Wenn diese Erklärung nicht enthalten ist, wird die Arbeit nicht angenommen.
- Der Zeitpunkt der Ausgabe des Themas der Masterarbeit und der Zeitpunkt der Abgabe der Masterarbeit sind beim Prüfungsausschuss aktenkundig zu machen. Der Kandidat kann das Thema der Masterarbeit nur einmal und nur innerhalb der ersten zwei Monate der Bearbeitungszeit zurückgeben. Auf begründeten Antrag des Kandidaten kann der Prüfungsausschuss die in der SPO festgelegte Bearbeitungszeit um höchstens drei Monate verlängern. Wird die Masterarbeit nicht fristgerecht abgeliefert, gilt sie als mit „nicht ausreichend“ bewertet, es sei denn, dass der Kandidat dieses Versäumnis nicht zu vertreten hat (z.B. Mutterschutz).
- Die Masterarbeit wird von einem Betreuer sowie in der Regel von einem weiteren Prüfer aus der jeweils anderen Fakultät der beiden beteiligten Fakultäten (Informatik und Wirtschaftswissenschaften) begutachtet und bewertet. Einer der beiden muss Juniorprofessor oder Professor sein. Bei nicht übereinstimmender Beurteilung der beiden Prüfer setzt der Prüfungsausschuss im Rahmen der Bewertung der beiden Prüfer die Note der Masterarbeit fest.
- Der Bewertungszeitraum soll 8 Wochen nicht überschreiten.

5 Module Wahlpflichtprogramm

5.1 Betriebswirtschaftslehre

Modul: Advanced CRM [IW4BWLISM1]

Koordination: Andreas Geyer-Schulz
Studiengang: Informationswirtschaft (M.Sc.)
Fach: BWL

ECTS-Punkte	Zyklus	Dauer
9	Jedes Semester	1

Lehrveranstaltungen im Modul

Nr.	Lehrveranstaltung	SWS V/Ü/T	Sem.	LP	Lehrveranstaltungs- verantwortliche
26508	Customer Relationship Management	2/1	W	4,5	A. Geyer-Schulz
26506	Personalisierung und Recommender-systeme	2/1	S	4,5	A. Geyer-Schulz
26518	Sozialnetzwerkanalyse im CRM	2/1	W/S	4,5	B. Hoser
26531	Business Dynamics	2/1	S	4,5	A. Neumann

Erfolgskontrolle

Die Modulprüfung erfolgt in Form von Teilprüfungen über die gewählten Lehrveranstaltung des Moduls, mit denen in Summe die Mindestanforderung an Leistungspunkten erfüllt ist. Die Erfolgskontrolle wird bei jeder Lehrveranstaltung dieses Moduls beschrieben.

Die Gesamtnote des Moduls wird aus den mit LP gewichteten Noten der Teilprüfungen gebildet und nach der ersten Nachkommastelle abgeschnitten.

Bedingungen

Keine.

Lernziele

Der/die Studierende

- versteht Service Wettbewerb als Unternehmensstrategie und kennt die Auswirkungen von Service Wettbewerb auf die Gestaltung von Märkten, Produkten, Prozessen und Dienstleistungen,
- modelliert, analysiert und optimiert die Struktur und Dynamik von komplexen wirtschaftlichen Zusammenhängen,
- entwickelt und realisiert personalisierte Services, im Besonderen im Bereich der Empfehlungsdienste,
- analysiert soziale Netzwerke und kennt deren Einsatzmöglichkeiten im CRM,
- erarbeitet Lösungen in Teams.

Inhalt

Neben den Grundlagen moderner kunden- und serviceorientierter Unternehmensführung werden Entwicklungsrichtungen, Analysemethoden und Optimierungsmöglichkeiten von CRM-Systemen aufgezeigt.

Es wird ein Überblick über allgemeine Aspekte und Konzepte der Personalisierung und deren Bedeutung und Möglichkeiten für Dienstleister wie für Kunden gegeben. Darauf aufbauend werden verschiedene Kategorien von Empfehlungssystemen vorgestellt, sowohl aus dem Bereich expliziter Empfehlungsdienste wie Rezensionen als auch im Bereich impliziter Dienste, die Empfehlungen basierend auf gesammelten Daten über Produkte und/oder Kunden berechnen.

Es existiert ein Trend zur Betrachtung von Wirtschafts- und Sozialsysteme als Netzwerke. Diese Betrachtungsweise ermöglicht die Anwendung verschiedener Verfahren aus der Mathematik, den Wirtschaftswissenschaften, der Soziologie und der Physik. Im CRM kann die Netzwerkanalyse u.a. einen Beitrag zur Kundenbewertung (Customer Network Value) leisten.

CRM-Geschäftsprozesse und Marketingkampagnen sind nur zwei Beispiele dynamischer Systeme, die sich durch Feedbackschleifen zwischen den einzelnen Prozessstationen auszeichnen. Mithilfe der Werkzeuge des Business Dynamics werden solche Prozesse modelliert. Simulationen komplexer Systeme ermöglichen die Analyse und Optimierung von Geschäftsprozessen, Kampagnen und Organisationen.

Modul: Electronic Markets [IW4BWLISM2]

Koordination: Andreas Geyer-Schulz
Studiengang: Informationswirtschaft (M.Sc.)
Fach: BWL

ECTS-Punkte	Zyklus	Dauer
9	Jedes Semester	1

Lehrveranstaltungen im Modul

Nr.	Lehrveranstaltung	SWS V/Ü/T	Sem.	LP	Lehrveranstaltungs- verantwortliche
26502	Elektronische Märkte (Grundlagen)	2/1	W	4,5	A. Geyer-Schulz
26460	Market Engineering: Information in In- stitutions	2/1	S	4,5	C. Weinhardt, J. Kraemer, C. van Dinther, S. Caton
26232	Telekommunikations- und Internetöko- nomie	2/1	W	4,5	K. Mitusch
26531	Business Dynamics	2/1	S	4,5	A. Neumann

Erfolgskontrolle

Die Modulprüfung erfolgt in Form von Teilprüfungen über die gewählten Lehrveranstaltung des Moduls, mit denen in Summe die Mindestanforderung an Leistungspunkten erfüllt ist. Die Erfolgskontrolle wird bei jeder Lehrveranstaltung dieses Moduls beschrieben.

Die Gesamtnote des Moduls wird aus den mit LP gewichteten Noten der Teilprüfungen gebildet und nach der ersten Nachkommastelle abgeschnitten.

Bedingungen

Keine.

Lernziele

Der/die Studierende

- kennt Koordinations- und Motivationsmöglichkeiten und untersucht sie auf ihre Effizienz hin,
- klassifiziert Märkte und beschreibt diese sowie die Rollen der beteiligten Parteien, formal,
- kennt die Bedingungen für Marktversagen und kennt und entwickelt Gegenmaßnahmen,
- kennt Institutionen und Marktmechanismen, die zugrunde liegenden Theorien und empirische Forschungsergebnisse,
- kennt die Designkriterien von Marktmechanismen und die systematische Herangehensweise bei der Erstellung von neuen Märkten,
- modelliert, analysiert und optimiert die Struktur und Dynamik von komplexen wirtschaftlichen Zusammenhängen.

Inhalt

Unter welchen Bedingungen entwickeln sich Elektronische Märkte und wie kann man diese analysieren und optimieren?

Im Rahmen der Grundlagen wird die Wahl der Organisationsform als Optimierung von Transaktionskosten erklärt. Darauf aufbauend wird die Effizienz auf elektronischen Märkten (Preis-, Informations- und Allokationseffizienz) und Gründen für Marktversagen behandelt. Abschließend wird auf Motivationsprobleme, wie begrenzte Rationalität und von Informationsasymmetrien (private Information und Moral Hazard), sowie auf die Entwicklung von Anreizsystemen eingegangen. Bezüglich des Marktdesigns werden besonders die Wechselwirkungen zwischen Marktorganisation, Marktmechanismen, Institutionen und Produkten betrachtet und die theoretischen Grundlagen behandelt.

Elektronische Märkte sind dynamischer Systeme, die sich durch Feedbackschleifen zwischen vielen verschiedenen Variablen auszeichnen. Mithilfe der Werkzeuge des Business Dynamics werden solche Märkte modelliert. Simulationen komplexer Systeme ermöglichen die Analyse und Optimierung von Märkten, Geschäftsprozessen, Regulierungen und Organisationen.

Konkrete Themen sind:

- Klassifikationen, Analyse und Design von Märkten
- Simulation von Märkten
- Auktionsformen und Auktionstheorie
- Automated Negotiations
- Nonlinear Pricing
- Continuous Double Auctions
- Market-Maker, Regulierung, Aufsicht

Modul: Market Engineering [IW4BWLISM3]

Koordination: Christof Weinhardt
Studiengang: Informationswirtschaft (M.Sc.)
Fach: BWL

ECTS-Punkte	Zyklus	Dauer
9	Jedes Semester	1

Lehrveranstaltungen im Modul

Nr.	Lehrveranstaltung	SWS V/Ü/T	Sem.	LP	Lehrveranstaltungs- verantwortliche
26460	Market Engineering: Information in Institutions	2/1	S	4,5	C. Weinhardt, J. Kraemer, C. van Dinther, S. Caton
25408	Auktionstheorie	2/2	W	4,5	K. Ehrhart, S. Seifert
26454	eFinance: Informationswirtschaft für den Wertpapierhandel	2/1	W	4,5	C. Weinhardt, R. Riordan
26458	Computational Economics	2/1	W	4,5	S. Caton, P. Shukla
25373	Experimentelle Wirtschaftsforschung	2/2	S	4,5	S. Berninghaus, Kroll

Erfolgskontrolle

Die Modulprüfung erfolgt in Form von Teilprüfungen (nach §4(2), 1 u. 3 SPO) über die gewählten Lehrveranstaltungen des Moduls, mit denen in Summe die Mindestanforderung an Leistungspunkten erfüllt ist. Die Erfolgskontrolle wird bei jeder Lehrveranstaltung dieses Moduls beschrieben.

Die Gesamtnote des Moduls wird aus den mit LP gewichteten Noten der Teilprüfungen gebildet und nach der ersten Nachkommastelle abgeschnitten.

Bedingungen

Die Lehrveranstaltung *Market Engineering: Information in Institutions* [26460] muss belegt werden.

Lernziele

Der/die Studierende

- kennt die Designkriterien von Marktmechanismen und die systematische Herangehensweise bei der Erstellung von neuen Märkten,
- versteht die theoretischen Grundlagen der Markt- und Auktionstheorie,
- analysiert und bewertet bestehende Märkte hinsichtlich der fehlenden Anreize bzw. des optimalen Marktergebnisses bei einem gegebenen Mechanismus,
- erarbeitet Lösungen in Teams.

Inhalt

Das Modul erklärt die Zusammenhänge zwischen dem Design von Märkten und deren Erfolg. Märkte sind komplexe Gebilde und die Teilnehmer am Markt verhalten sich strategisch gemäß den Regeln des Marktes. Die Erstellung und somit das Design des Marktes bzw. der Marktmechanismen beeinflusst das Verhalten der Teilnehmer in einem hohen Maße. Deshalb ist ein systematisches Vorgehen und eine gründlich Analyse existierender Märkte unabdingbar, damit ein Marktplatz erfolgreich betrieben werden kann. In der Kernveranstaltung *Market Engineering* [26460] werden die Ansätze für eine systematische Analyse erklärt, indem Theorien über den Mechanismusdesign und Institutionenökonomik behandelt werden. In einer zweiten Vorlesung hat der Studierende die Möglichkeit, seine Kenntnisse theoretisch und praxisnah zu vertiefen.

Anmerkungen

Im Modul wurde die Veranstaltung Computational Economics zum WS 2010/11 auch für den Studiengang Informatik auf 4,5 LP festgelegt.

Modul: Business & Service Engineering [IW4BWLISM4]

Koordination: Christof Weinhardt, Gerhard Satzger
Studiengang: Informationswirtschaft (M.Sc.)
Fach: BWL

ECTS-Punkte	Zyklus	Dauer
9	Jedes Semester	1

Lehrveranstaltungen im Modul

Nr.	Lehrveranstaltung	SWS V/Ü/T	Sem.	LP	Lehrveranstaltungs- verantwortliche
26456	Geschäftsmodelle im Internet: Planung und Umsetzung	2/1	S	4,5	C. Weinhardt, C. Holtmann, C. van Dinther
26478	Spezialveranstaltung Informationswirtschaft	3	W/S	4.5	C. Weinhardt
26506	Personalisierung und Recommendersysteme	2/1	S	4,5	A. Geyer-Schulz
26468	Service Innovation	2/1	S	5	G. Satzger, A. Neus

Erfolgskontrolle

Die Modulprüfung erfolgt in Form von Teilprüfungen (nach §4(2), 1 u. 3 SPO) über die gewählten Lehrveranstaltungen des Moduls, mit denen in Summe die Mindestanforderung an Leistungspunkten erfüllt ist. Die Erfolgskontrolle wird bei jeder Lehrveranstaltung dieses Moduls beschrieben.

Die Gesamtnote des Moduls wird aus den mit LP gewichteten Noten der Teilprüfungen gebildet und nach der ersten Nachkormastelle abgeschnitten.

Bedingungen

Keine.

Lernziele

Der/die Studierende

- kann neue Produkte, Dienstleistungen unter Berücksichtigung der technologischen Fortschritte der Informations- und Kommunikationstechnik sowie der zunehmenden wirtschaftlichen Vernetzung entwickeln und umsetzen,
- kann Geschäftsprozesse unter diesen Rahmenbedingungen restrukturieren,
- versteht Service Wettbewerb als Unternehmensstrategie und realisiert die Auswirkungen von Service Wettbewerb auf die Gestaltung von Märkten, Produkten, Prozessen und Dienstleistungen,
- vertieft die Methoden der Statistik und erarbeiten Lösungen für Anwendungsfälle,
- erarbeitet Lösungen in Teams.

Inhalt

Das Modul behandelt, von der rasanten Entwicklung der Kommunikations- und Informationstechnik und der zunehmend globalen Konkurrenz ausgehend, die Entwicklung von neuen Produkten, Prozessen, Dienstleistungen und Märkte aus einer Serviceperspektive. Das Modul vermittelt Service Wettbewerb als Unternehmensstrategie, die Unternehmen nachhaltig verfolgen können und aus der die Gestaltung von Geschäftsprozessen, Geschäftsmodellen, Organisations-, Markt- und Wettbewerbsformen abgeleitet wird. Dies wird an aktuellen Beispielen zur Entwicklung von personalisierten Diensten, Empfehlungsdiensten und sozialen Plattformen gezeigt.

Modul: Communications & Markets [IW4BWLISM5]

Koordination: Christof Weinhardt
Studiengang: Informationswirtschaft (M.Sc.)
Fach: BWL

ECTS-Punkte	Zyklus	Dauer
9	Jedes Semester	1

Lehrveranstaltungen im Modul

Nr.	Lehrveranstaltung	SWS V/Ü/T	Sem.	LP	Lehrveranstaltungs- verantwortliche
26462	Communications Economics	2/1	S	4,5	S. Seifert, J. Kraemer
26460	Market Engineering: Information in Institutions	2/1	S	4,5	C. Weinhardt, J. Kraemer, C. van Dinther, S. Caton
25408	Auktionstheorie	2/2	W	4.5	K. Ehrhart, S. Seifert
26478	Spezialveranstaltung Informationswirtschaft	3	W/S	4.5	C. Weinhardt

Erfolgskontrolle

Die Modulprüfung erfolgt in Form von Teilprüfungen (nach §4(2), 1 u. 3 SPO) über die gewählten Lehrveranstaltungen des Moduls, mit denen in Summe die Mindestanforderung an Leistungspunkten erfüllt ist. Die Erfolgskontrolle wird bei jeder Lehrveranstaltung dieses Moduls beschrieben.

Die Gesamtnote des Moduls wird aus den mit LP gewichteten Noten der Teilprüfungen gebildet und nach der ersten Nachkommastelle abgeschnitten.

Bedingungen

Die Lehrveranstaltung *Communications Economics* [26462] muss belegt werden.

Lernziele

Der/die Studierende

- lernt die spieltheoretischen Grundlagen der Industrieökonomik kennen,
- versteht die Zusammenhänge der Anreizmechanismen in der Netzwerkökonomie,
- analysiert und bewertet Märkte und Auktionsmechanismen mit Hilfe von spieltheoretischen Methoden,
- erarbeitet Lösungen in Teams.

Inhalt

Das Modul legt den Fokus auf eine angewandte spieltheoretische Analyse von Informationsaustausch und Anreizmechanismen. Einzelne Teilnehmer treffen bzgl. deren Produkte, der Preisgestaltung und des Wettbewerbs Entscheidungen, die eine Marktsituation verändern können. Diese Veränderung erfordert auch eine Anpassung der Unternehmenspolitik. Spieltheoretische Ansätze aus der Industrieökonomie und Mechanismusdesign bieten Analysewerkzeuge, um strategische Entscheidungen für Unternehmen systematisch aus der gegebenen Marktsituation abzuleiten.

Anmerkungen

Als Spezialveranstaltung Informationswirtschaft können alle Seminarpraktika des IM belegt werden. Aktuelle Informationen zum Angebot sind unter : www.iism.kit.edu/im/lehre zu finden.

Modul: Service Management [IW4BWLISM6]

Koordination: Gerhard Satzger, Christof Weinhardt
Studiengang: Informationswirtschaft (M.Sc.)
Fach: BWL

ECTS-Punkte 9	Zyklus Jedes Semester	Dauer 1
-------------------------	---------------------------------	-------------------

Lehrveranstaltungen im Modul

Nr.	Lehrveranstaltung	SWS V/Ü/T	Sem.	LP	Lehrveranstaltungs- verantwortliche
26484	Business and IT Service Management	2/1	W	5	G. Satzger
26452	Management of Business Networks	2/1	W	4.5	C. Weinhardt, J. Kraemer
26468	Service Innovation	2/1	S	5	G. Satzger, A. Neus
26466	eServices	2/1	S	5	C. Weinhardt, G. Satzger

Erfolgskontrolle

Die Modulprüfung erfolgt in Form von Teilprüfungen (nach §4(2), 1 u. 3 SPO) über die gewählten Lehrveranstaltungen des Moduls, mit denen in Summe die Mindestanforderung an Leistungspunkten erfüllt ist. Die Erfolgskontrolle wird bei jeder Lehrveranstaltung dieses Moduls beschrieben.

Die Gesamtnote des Moduls wird aus den mit LP gewichteten Noten der Teilprüfungen gebildet und nach der ersten Nachkornastelle abgeschnitten.

Bedingungen

Die Lehrveranstaltungen *Business and IT Service Management* [26484] muss gehört werden.

Die Lehrveranstaltungen *eServices* [26466] kann nur gehört werden, wenn sie nicht im Bachelor-Studiengang bereits gehört wurde.

Lernziele

Der/die Studierende

- versteht die Grundlagen der Entwicklung und des Managements IT-basierter Dienstleistungen,
- versteht die OR-Methoden im Bereich des Dienstleistungsmanagement und kann sie entsprechend anwenden,
- analysiert und gestaltet Wertschöpfungsketten und Geschäftsnetzwerke
- ist in der Lage, Innovationsprozesse in Unternehmen zu verstehen und zu analysieren.

Inhalt

In diesem Modul werden die Grundlagen für die Entwicklung und das Management IT-basierter Dienstleistungen gelegt. Die Lehrveranstaltungen des Moduls vermitteln den Einsatz von OR-Methoden im Bereich des Dienstleistungsmanagements, Fähigkeiten zur Analyse und Gestaltung von Business Networks sowie ein Grundverständnis der in Unternehmen stattfindenden Innovationsprozesse. Anhand aktueller Beispiele aus Forschung und Praxis wird die Relevanz der bearbeiteten Themen verdeutlicht.

Modul: F1 (Finance) [IW4BWLFBV1]

Koordination: Marliese Uhrig-Homburg, Martin E. Ruckes
Studiengang: Informationswirtschaft (M.Sc.)
Fach: BWL

ECTS-Punkte	Zyklus	Dauer
9	Jedes Semester	1

Lehrveranstaltungen im Modul

Nr.	Lehrveranstaltung	SWS V/Ü/T	Sem.	LP	Lehrveranstaltungs- verantwortliche
26550	Derivate	2/1	S	4.5	M. Uhrig-Homburg
25212	Valuation	2/1	W	4.5	M. Ruckes
26555	Asset Pricing	2/1	S	4.5	M. Uhrig-Homburg, M. Ruckes

Erfolgskontrolle

Die Modulprüfung erfolgt in Form von Teilprüfungen (nach §4(2), 1 o. 2 SPO) über die gewählten Lehrveranstaltungen des Moduls, mit denen in Summe die Mindestanforderung an Leistungspunkten erfüllt ist. Die Erfolgskontrolle wird bei jeder Lehrveranstaltung dieses Moduls beschrieben.

Die Gesamtnote des Moduls wird aus den mit LP gewichteten Noten der Teilprüfungen gebildet und nach der ersten Nachkormastelle abgeschnitten.

Bedingungen

Keine.

Lernziele

Der/die Studierende

- besitzt zentrale ökonomische und methodische Kenntnisse in moderner Finanzwirtschaft,
- beurteilt unternehmerische Investitionsprojekte aus finanzwirtschaftlicher Sicht,
- ist in der Lage, zweckgerechte Investitionsentscheidungen auf Finanzmärkten durchzuführen.

Inhalt

In den Veranstaltungen des Moduls werden den Studierenden zentrale ökonomische und methodische Kenntnisse der modernen Finanzwirtschaft vermittelt. Es werden auf Finanz- und Derivatemärkten gehandelte Wertpapiere vorgestellt und häufig angewendete Handelsstrategien diskutiert. Ein weiterer Schwerpunkt liegt in der Beurteilung von Erträgen und Risiken von Wertpapierportfolios sowie in der Beurteilung von unternehmerischen Investitionsprojekten aus finanzwirtschaftlicher Sicht.

Modul: F2 (Finance) [IW4BWLFBV2]

Koordination: Marliese Uhrig-Homburg, Martin E. Ruckes
Studiengang: Informationswirtschaft (M.Sc.)
Fach: BWL

ECTS-Punkte	Zyklus	Dauer
9	Jedes Semester	1

Lehrveranstaltungen im Modul

Nr.	Lehrveranstaltung	SWS V/Ü/T	Sem.	LP	Lehrveranstaltungs- verantwortliche
26560	Festverzinsliche Titel	2/1	W	4.5	M. Uhrig-Homburg
25214	Corporate Financial Policy	2/1	S	4.5	M. Ruckes
25240	Marktmikrostruktur	2/0	W	3	T. Lüdecke
26565	Kreditrisiken	2/1	W	4.5	M. Uhrig-Homburg
25210	Interne Unternehmensrechnung (Rechnungswesen II)	2/1	S	4.5	T. Lüdecke
26555	Asset Pricing	2/1	S	4.5	M. Uhrig-Homburg, M. Ruckes
25212	Valuation	2/1	W	4.5	M. Ruckes
26550	Derivate	2/1	S	4.5	M. Uhrig-Homburg
26570	Internationale Finanzierung	2	S	3	M. Uhrig-Homburg, Walter
25299	Geschäftspolitik der Kreditinstitute	2	W	3	W. Müller
25296	Börsen	1	S	1.5	J. Franke
25232	Finanzintermediation	3	W	4.5	M. Ruckes

Erfolgskontrolle

Die Modulprüfung erfolgt in Form von Teilprüfungen (nach §4(2), 1 o. 2 SPO) über die gewählten Lehrveranstaltungen des Moduls, mit denen in Summe die Mindestanforderung an Leistungspunkten erfüllt ist. Die Erfolgskontrolle wird bei jeder Lehrveranstaltung dieses Moduls beschrieben.

Die Gesamtnote des Moduls wird aus den mit LP gewichteten Noten der Teilprüfungen gebildet und nach der ersten Nachkommastelle abgeschnitten.

Bedingungen

Das Modul ist erst dann bestanden, wenn zusätzlich das Modul *F1 (Finance)* [IW4BWLFBV1] zuvor erfolgreich mit der letzten Teilprüfung abgeschlossen wurde.

Die Lehrveranstaltungen *Asset Pricing* [VLAP], *Valuation* [25212] und *Derivate* [26550] dürfen nur gewählt werden, soweit nicht bereits im Modul *F1 (Finance)* [IW4BWLFBV1] gewählt.

Lernziele

Der/die Studierende besitzt fortgeschrittene ökonomische und methodische Kenntnisse in moderner Finanzwirtschaft.

Inhalt

Das Modul F2 (Finance) baut inhaltlich auf dem Modul F1 (Finance) auf. In den Modulveranstaltungen werden den Studierenden weiterführende ökonomische und methodische Kenntnisse der modernen Finanzwirtschaft auf breiter Basis vermittelt.

Modul: Applications of Actuarial Sciences I [IW4BWLFBV4]

Koordination: Christian Hipp
Studiengang: Informationswirtschaft (M.Sc.)
Fach: BWL

ECTS-Punkte	Zyklus	Dauer
9	Jedes Semester	1

Lehrveranstaltungen im Modul

Nr.	Lehrveranstaltung	SWS V/Ü/T	Sem.	LP	Lehrveranstaltungs- verantwortliche
26310	Life and Pensions	3	W	4.5	M. Vogt, Besserer
26312	Reinsurance	4	S	4.5	C. Hipp, Stöckbauer, Schwehr
26316	Insurance Optimisation	3	W	4.5	C. Hipp
26340	Saving Societies	3/0	S	4.5	N.N.

Erfolgskontrolle

Die Modulprüfung erfolgt in Form von Teilprüfungen (nach §4(2), 1 SPO) über die gewählten Lehrveranstaltungen des Moduls, mit denen in Summe die Mindestanforderung an Leistungspunkten erfüllt ist. Die Erfolgskontrolle wird bei jeder Lehrveranstaltung des Moduls beschrieben.

Die Gesamtnote des Moduls wird aus den mit LP gewichteten Noten der Teilprüfungen gebildet und nach der ersten Nachkommastelle abgeschnitten.

Bedingungen

Aus den Lehrveranstaltungen *Life and Pensions* [26310], *Reinsurance* [26312], *Insurance Optimisation* [26316] und *Saving Societies* [26340] müssen zwei gewählt werden.

Empfehlungen

Kenntnisse in Statistik sowie das Modul *Insurance: Calculation and Control* [WW3BWLFBV2] sind von Vorteil, aber nicht Voraussetzung.

Lernziele

Der/die Studierende besitzt Kenntnisse in ausgewählten Anwendungsgebieten der Aktuarwissenschaften.

Er/sie hat ein tiefes und systematisches Verständnis des Wissens in Spezialgebieten der Versicherungsmathematik und kann mit theoretischem und forschungsbasiertem Wissen am State-of-the-Art der Aktuarwissenschaften arbeiten.

Ferner hat er /sie ein umfassendes Verständnis der Techniken / Methodologien für seine eigene Arbeit und die Bedeutung für das Wirtschaften in speziellen Versicherungssparten.

Inhalt

Das Modul vermittelt Kenntnisse in ausgewählten Anwendungsgebieten der Aktuarwissenschaften. Dabei handelt es sich um die mathematischen Ansätze zur Portfoliooptimierung von Versicherungen, zur Weitergabe von Risiken an Rückversicherungen, für die Beherrschung von langfristigen Versicherungsverträgen bei Lebens- und Pensionsversicherungen sowie für eine Sonderform der Finanzintermediation aus Sparen und Kredit, das Bausparwesen.

Modul: Insurance Management I [IW4BWLFBV6]

Koordination: Ute Werner
Studiengang: Informationswirtschaft (M.Sc.)
Fach: BWL

ECTS-Punkte 9	Zyklus Jedes Semester	Dauer 1
-------------------------	---------------------------------	-------------------

Lehrveranstaltungen im Modul

Nr.	Lehrveranstaltung	SWS V/Ü/T	Sem.	LP	Lehrveranstaltungs- verantwortliche
26323	Insurance Marketing	3/0	W/S	4.5	U. Werner
26320	Insurance Accounting	3/0	W	4.5	F. Ludwig
26324	Insurance Production	3/0	W/S	4.5	U. Werner
26327	Service Management	3/0	W/S	4.5	U. Werner
25050	Private and Social Insurance	2/0	W	2.5	W. Heilmann, Besserer
26350	Current Issues in the Insurance Industry	2/0	S	2.5	W. Heilmann
26335	Insurance Risk Management	2/0	S	2.5	H. Maser

Erfolgskontrolle

Die Modulprüfung erfolgt in Form von Teilprüfungen (nach §4(2), 1-3 SPO) über die gewählten Lehrveranstaltungen des Moduls, mit denen in Summe die Mindestanforderung an Leistungspunkten erfüllt ist. Die Erfolgskontrolle wird bei jeder Lehrveranstaltung dieses Moduls beschrieben.

Die Gesamtnote des Moduls wird aus den mit LP gewichteten Noten der Teilprüfungen gebildet und nach der ersten Nachkommastelle abgeschnitten.

Bedingungen

Die Lehrveranstaltungen *Private and Social Insurance* [25050], *Current Issues in the Insurance Industry* [26350], und *Insurance Marketing* [26323] können nur gewählt werden, wenn diese Lehrveranstaltungen im Bachelorstudium noch nicht geprüft wurden (Modul *Insurance Markets and Management* [WW3BWLFBV4]).

Empfehlungen

Die Inhalte der Lehrveranstaltung *Principles of Insurance Management* [25055] (vgl. Bachelor-Modul *Risk and Insurance Management* [WW3BWLFBV3] bzw. *Insurance Markets and Management* [WW3BWLFBV4] oder das Skript unter <http://insurance.fbv.uni-karlsruhe.de/345.php>) werden vorausgesetzt.

Lernziele

Der/die Studierende

- kennt und versteht den zufallsabhängigen Charakter der Dienstleistungserstellung in Versicherungsunternehmen,
- kann geeignete Handlungsoptionen zu wichtigen betriebswirtschaftlichen Funktionen in Versicherungsunternehmen auswählen und kombinieren.

Der/die Studierende kennt die wirtschaftlichen, rechtlichen und soziopolitischen Rahmenbedingungen des Wirtschaftens im Versicherungsunternehmen.

Inhalt

Der komplexe, zufallsabhängige Charakter der Dienstleistungserstellung in Versicherungsunternehmen wird anhand von Fallbeispielen und theoriegeleiteten Handlungsempfehlungen zu wichtigen betriebswirtschaftlichen Funktionen diskutiert.

Es werden wirtschaftliche, rechtliche und soziopolitische Rahmenbedingungen des Wirtschaftens im Versicherungsunternehmen aus erster Hand, d.h. über Blockkurse erfahrener Praktiker aus dem Finanzdienstleistungsgewerbe, vermittelt.

Anmerkungen

Die Veranstaltungen *Insurance Marketing* [26323], *Insurance Production* [26324] und *Service Management* [26327] werden nach Bedarf angeboten. Weitere Details finden Sie auf der Webseite des Instituts: <http://insurance.fbv.uni-karlsruhe.de>

Die Veranstaltung *Insurance Marketing* [26323] findet im Wintersemester 2010/11 statt und wird ausnahmsweise angeboten von Dr. Edmund Schwake.

Modul: Insurance Management II [IW4BWLFBV7]

Koordination: Ute Werner
Studiengang: Informationswirtschaft (M.Sc.)
Fach: BWL

ECTS-Punkte	Zyklus	Dauer
9	Jedes Semester	1

Lehrveranstaltungen im Modul

Nr.	Lehrveranstaltung	SWS V/Ü/T	Sem.	LP	Lehrveranstaltungs- verantwortliche
26323	Insurance Marketing	3/0	W/S	4.5	U. Werner
26320	Insurance Accounting	3/0	W	4.5	F. Ludwig
26324	Insurance Production	3/0	W/S	4.5	U. Werner
26327	Service Management	3/0	W/S	4.5	U. Werner
25050	Private and Social Insurance	2/0	W	2.5	W. Heilmann, Besserer
26350	Current Issues in the Insurance Industry	2/0	S	2.5	W. Heilmann
26335	Insurance Risk Management	2/0	S	2.5	H. Maser

Erfolgskontrolle

Die Modulprüfung erfolgt in Form von Teilprüfungen (nach §4(2), 1-3 SPO) über die gewählten Lehrveranstaltungen des Moduls, mit denen in Summe die Mindestanforderung an Leistungspunkten erfüllt ist. Die Erfolgskontrollen werden bei jeder Lehrveranstaltung dieses Moduls beschrieben.

Die Gesamtnote des Moduls wird aus den mit LP gewichteten Noten der Teilprüfungen gebildet und nach der ersten Nachkommastelle abgeschnitten.

Bedingungen

Das Modul ist erst dann bestanden, wenn zusätzlich das Modul *Insurance Management I* zuvor erfolgreich mit der letzten Teilprüfung abgeschlossen ist. Es dürfen aber nur Lehrveranstaltungen gewählt werden, die nicht bereits absolviert wurden.

Empfehlungen

Die Inhalte der Lehrveranstaltung *Einführung in die Versicherungsbetriebslehre* [25055] (vgl. Bachelor-Modul *Risk and Insurance Management* [WW3BWLFBV3] bzw. *Insurance Markets and Management* [WW3BWLFBV4] oder das Skript unter <http://insurance.fbv.uni-karlsruhe.de/345.php>) werden vorausgesetzt.

Lernziele

Der/die Studierende

- kennt und versteht den zufallsabhängigen Charakter der Dienstleistungserstellung in Versicherungsunternehmen,
- kann geeignete Handlungsoptionen zu wichtigen betriebswirtschaftlichen Funktionen in Versicherungsunternehmen auswählen und kombinieren.

Der/die Studierende kennt die wirtschaftlichen, rechtlichen und soziopolitischen Rahmenbedingungen des Wirtschaftens im Versicherungsunternehmen.

Inhalt

Der komplexe, zufallsabhängige Charakter der Dienstleistungserstellung in Versicherungsunternehmen wird anhand von Fallbeispielen und theoriegeleiteten Handlungsempfehlungen zu wichtigen betriebswirtschaftlichen Funktionen diskutiert. Es werden wirtschaftliche, rechtliche und soziopolitische Rahmenbedingungen des Wirtschaftens im Versicherungsunternehmen aus erster Hand, d.h. über Blockkurse erfahrener Praktiker aus dem Finanzdienstleistungsgewerbe, vermittelt.

Anmerkungen

Die Veranstaltungen *Insurance Marketing* [26323], *Insurance Production* [26324] und *Service Management* [26327] werden nach Bedarf angeboten. Weitere Details finden Sie auf der Webseite des Instituts: <http://insurance.fbv.uni-karlsruhe.de>
 Das Modul wird ab Sommersemester 2010 als Erweiterung zu *Insurance Management I* angeboten. Studierende, die das Modul bereits begonnen haben, sind in das Modul *Insurance Management I* umgebucht worden.

Die Veranstaltung *Insurance Marketing* [26323] findet im Wintersemester 2010/11 statt und wird ausnahmsweise angeboten von Dr. Edmund Schwake.

Modul: Operational Risk Management I [IW4BWLFBV9]

Koordination: Ute Werner
Studiengang: Informationswirtschaft (M.Sc.)
Fach: BWL

ECTS-Punkte 9	Zyklus Jedes Semester	Dauer 1
-------------------------	---------------------------------	-------------------

Lehrveranstaltungen im Modul

Nr.	Lehrveranstaltung	SWS V/Ü/T	Sem.	LP	Lehrveranstaltungs- verantwortliche
26326	Enterprise Risk Management	3/0	W	4.5	U. Werner
26328	Multidisciplinary Risk Research	3/0	W/S	4.5	U. Werner
26353	International Risk Transfer	2/0	S	2.5	W. Schwehr
26395	Risk Communication	3/0	W/S	4.5	U. Werner
26354	Risk Management of Microfinance and Private Households	3/0	W/S	4.5	U. Werner
26393	Project Work in Risk Research	3	W/S	4.5	U. Werner

Erfolgskontrolle

Die Modulprüfung erfolgt in Form von Teilprüfungen (nach §4(2), 1-3 SPO) über die gewählten Lehrveranstaltungen des Moduls, mit denen in Summe die Mindestanforderung an Leistungspunkten erfüllt ist. Die Erfolgskontrolle wird bei jeder Lehrveranstaltung dieses Moduls beschrieben.

Die Gesamtnote des Moduls wird aus den mit LP gewichteten Noten der Teilprüfungen gebildet und nach der ersten Nachkommastelle abgeschnitten.

Bedingungen

Die Lehrveranstaltung *Enterprise Risk Management* [26326] kann nur gewählt werden, wenn diese Lehrveranstaltung im Bachelorstudium noch nicht geprüft wurde (*Modul Risk and Insurance Management* [WW3BWLFBV3]).

Die Lehrveranstaltung *International Risk Transfer* [26353] kann nur gewählt werden, wenn diese Lehrveranstaltung im Bachelorstudium noch nicht geprüft wurde (*Insurance Markets and Management* [WW3BWLFBV4]).

Empfehlungen

Es wird ein Interesse am interdisziplinären Forschen vorausgesetzt.

Lernziele

Der/die Studierende

- kennt die Risiken aus dem institutionsinternen Zusammenwirken menschlicher, technischer und organisationaler Faktoren sowie aus externen natürlichen, technischen oder politischen Ereignissen,
- erkennt und analysiert operationale Risiken systematisch und bewertet diese zielorientiert.

Der/die Studierende gewinnt einen Einblick in die Herausforderungen des Managements operationaler Risiken von privaten und öffentlichen Haushalten sowie von Klein- und Großunternehmen.

Inhalt

Die diskutierten Bewältigungsstrategien umfassen das klassische Management operationaler Risiken verschiedener Typen von Risikoträgern, z.B. (Selbst)Versicherung, moderne Formen des Internationalen Risikotransfers in den Rückversicherungs- und Kapitalmarkt, sowie die zunehmend wichtiger werdende Risikokommunikation.

Anmerkungen

Die Veranstaltung *Risk Communication* [26395] findet im Wintersemester 2010/11 statt und wird ausnahmsweise von Dr. Klaus-Jürgen Jeske gehalten.

Die Veranstaltung *Project Work in Risk Research* [26393] findet im Wintersemester 2010/11 statt.

Die Veranstaltung *Enterprise Risk Management* [26326] wird im Wintersemester 2010/11 ausnahmsweise von Dr. Edmund Schwake gehalten.

Die Veranstaltungen *Multidisciplinary Risk Research* [26328], *Risk Communication* [26395], *Risk Management of Microfinance and Private Households* [26354] und *Project Work in Risk Research* [26393] werden unregelmäßig angeboten. Weitere Details finden Sie auf der Webseite des Instituts: <http://insurance.fbv.uni-karlsruhe.de>

Modul: Operational Risk Management II [IW4BWLFBV10]

Koordination: Ute Werner
Studiengang: Informationswirtschaft (M.Sc.)
Fach: BWL

ECTS-Punkte	Zyklus	Dauer
9	Jedes Semester	1

Lehrveranstaltungen im Modul

Nr.	Lehrveranstaltung	SWS V/Ü/T	Sem.	LP	Lehrveranstaltungs- verantwortliche
26326	Enterprise Risk Management	3/0	W	4.5	U. Werner
26328	Multidisciplinary Risk Research	3/0	W/S	4.5	U. Werner
26353	International Risk Transfer	2/0	S	2.5	W. Schwehr
26395	Risk Communication	3/0	W/S	4.5	U. Werner
26354	Risk Management of Microfinance and Private Households	3/0	W/S	4.5	U. Werner
26393	Project Work in Risk Research	3	W/S	4.5	U. Werner

Erfolgskontrolle

Die Modulprüfung erfolgt in Form von Teilprüfungen (nach §4(2), 1-3 SPO) über die gewählten Lehrveranstaltungen des Moduls, mit denen in Summe die Mindestanforderung an Leistungspunkten erfüllt ist. Die Erfolgskontrolle wird bei jeder Lehrveranstaltung dieses Moduls beschrieben.

Die Gesamtnote des Moduls wird aus den mit LP gewichteten Noten der Teilprüfungen gebildet und nach der ersten Nachkommastelle abgeschnitten.

Bedingungen

Das Modul ist erst dann bestanden, wenn zusätzlich das Modul *Operational Risk Management I* [IW4BWLFBV9] zuvor erfolgreich mit der letzten Teilprüfung abgeschlossen wurde.

Empfehlungen

Es wird ein Interesse am interdisziplinären Forschen vorausgesetzt.

Lernziele

Der/die Studierende

- kennt die Risiken aus dem institutionsinternen Zusammenwirken menschlicher, technischer und organisationaler Faktoren sowie aus externen natürlichen, technischen oder politischen Ereignissen,
- erkennt und analysiert operationale Risiken systematisch und bewertet diese zielorientiert.

Der/die Studierende gewinnt einen Einblick in die Herausforderungen des interdisziplinären Forschens im Zusammenhang mit operationalen Risiken von privaten und öffentlichen Haushalten sowie von Klein- und Großunternehmen.

Inhalt

Die diskutierten Bewältigungsstrategien umfassen das klassische Management operationaler Risiken verschiedener Typen von Risikoträgern, z.B. (Selbst)Versicherung, moderne Formen des Internationalen Risikotransfers in den Rückversicherungs- und Kapitalmarkt, sowie die zunehmend wichtiger werdende Risikokommunikation.

Anmerkungen

Die Veranstaltung *Risk Communication* [26395] findet im Wintersemester 2010/11 statt und wird ausnahmsweise von Dr. Klaus-Jürgen Jeske gehalten.

Die Veranstaltung *Project Work in Risk Research* [26393] findet im Wintersemester 2010/11 statt.

Die Veranstaltung *Enterprise Risk Management* [26326] wird im Wintersemester 2010/11 ausnahmsweise von Dr. Edmund Schwake gehalten.

Die Veranstaltungen *Multidisciplinary Risk Research* [26328], *Risk Communication* [26395], *Risk Management of Microfinance and Private Households* [26354] und *Project Work in Risk Research* [26393] werden unregelmäßig angeboten. Weitere Details finden Sie auf der Webseite des Instituts: <http://insurance.fbv.uni-karlsruhe.de>

Das Modul wird ab Sommersemester 2010 als Erweiterung zu *Operational Risk Management I* angeboten. Studierende, die das Modul bereits begonnen haben, sind in das Modul *Operational Risk Management I* umgebucht worden.

Modul: Marketingplanung [IW4BWL MAR1]

Koordination: Wolfgang Gaul
Studiengang: Informationswirtschaft (M.Sc.)
Fach: BWL

ECTS-Punkte 9	Zyklus Jedes Semester	Dauer 1
-------------------------	---------------------------------	-------------------

Lehrveranstaltungen im Modul

Nr.	Lehrveranstaltung	SWS V/Ü/T	Sem.	LP	Lehrveranstaltungs- verantwortliche
25156	Marketing und OR-Verfahren	2/1	S	4.5	W. Gaul
25158	Unternehmensplanung und OR	2/1	W	4.5	W. Gaul
25160	e-Business & electronic Marketing	1	S	2.5	W. Gaul
25164	Internationales Marketing	1	S	2.5	W. Gaul
25165	Marketing und Innovation	1/1	W	2.5	W. Gaul
25170	Entrepreneurship und Marketing	1/1	W	2.5	W. Gaul

Erfolgskontrolle

Die Modulprüfung erfolgt in Form einer 120 min. schriftlichen Gesamtprüfung (nach §4(2), 1 SPO) über eine der zwei Kernveranstaltungen *Marketing und OR-Verfahren* [25156] und *Unternehmensplanung und OR* [25158] sowie die gewählten Ergänzungsveranstaltungen aus dem restlichen Veranstaltungsangebot. Die Prüfung wird in jedem Semester angeboten. Wiederholungsprüfungen sind zu jedem ordentlichen Prüfungstermin innerhalb eines Jahres möglich.

Das Nicht-Bestehen der schriftlichen Prüfung kann nicht durch andere Prüfungsleistungen ausgeglichen werden.

Es empfiehlt sich, mehr als die durch den Mindestumfang (mindestens 9 Leistungspunkte) für dieses Modul vorgegebenen Veranstaltungen zu belegen, da man dann auch zu diesen Ergänzungsveranstaltungen Prüfungen ablegen kann, die die Gesamtnote positiv beeinflussen können.

Bedingungen

Eine der Veranstaltungen *Marketing und OR-Verfahren* [25156] oder *Unternehmensplanung und OR* [25158] (Kernveranstaltungen) muss besucht werden.

Lernziele

Um die in nahezu allen Wirtschaftsbereichen zunehmend eingesetzten Modelle hoher Komplexität zu verstehen und erfolgreich anwenden zu können, erfolgt in entsprechendem Maße eine Einbeziehung quantitativer Methoden in die Marketingplanung. Wichtigstes Ziel dieses Moduls ist die souveräne Handhabung von Techniken und Modellen zur Planung im Marketingbereich, deshalb gehören Veranstaltungen mit OR-Inhalten zu den Kernveranstaltungen.

Inhalt

Dem Institut ist es ein Anliegen, dass Studierende möglichst viele Lehrangebote selbst zu einem Modul zusammenstellen können. Deshalb erfolgt eine Einteilung in Kern- und Ergänzungsveranstaltungen. Kernveranstaltungen gehören zum Pflichtprogramm der angebotenen Module, Ergänzungsveranstaltungen können nach eigenem Ermessen, im Rahmen der angegebenen Bedingungen, hinzugewählt werden.

Modul: Marktforschung [IW4BWL MAR2]

Koordination: Wolfgang Gaul
Studiengang: Informationswirtschaft (M.Sc.)
Fach: BWL

ECTS-Punkte 9	Zyklus Jedes Semester	Dauer 1
-------------------------	---------------------------------	-------------------

Lehrveranstaltungen im Modul

Nr.	Lehrveranstaltung	SWS V/Ü/T	Sem.	LP	Lehrveranstaltungs- verantwortliche
25154	Moderne Marktforschung	2/1	S	4.5	W. Gaul
25171	Datenanalyse und Operations Research	2/1	W	4.5	W. Gaul
25160	e-Business & electronic Marketing	1	S	2.5	W. Gaul
25164	Internationales Marketing	1	S	2.5	W. Gaul
25165	Marketing und Innovation	1/1	W	2.5	W. Gaul
25170	Entrepreneurship und Marketing	1/1	W	2.5	W. Gaul

Erfolgskontrolle

Die Modulprüfung erfolgt in Form einer 120 min. schriftlichen Gesamtprüfung (nach §4(2), 1 SPO) über eine der zwei Kernveranstaltungen *Moderne Marktforschung* [25154] und *Datenanalyse und Operations Research* [25171] sowie die gewählten Ergänzungsveranstaltungen aus dem restlichen Veranstaltungsangebot. Die Prüfung wird in jedem Semester angeboten. Wiederholungsprüfungen sind zu jedem ordentlichen Prüfungstermin innerhalb eines Jahres möglich.

Das Nicht-Bestehen der schriftlichen Prüfung kann nicht durch andere Prüfungsleistungen ausgeglichen werden.

Es empfiehlt sich, mehr als die durch den Mindestumfang (mindestens 9 Leistungspunkte) für dieses Modul vorgegebenen Veranstaltungen zu belegen, da man dann auch zu diesen Ergänzungsveranstaltungen Prüfungen ablegen kann, die die Gesamtnote positiv beeinflussen können.

Bedingungen

Eine der Lehrveranstaltungen *Moderne Marktforschung* [25154] oder *Datenanalyse und Operations Research* [25171] (Kernveranstaltungen) muss besucht werden.

Lernziele

Um die in nahezu allen Wirtschaftsbereichen zunehmend eingesetzten Modelle hoher Komplexität zu verstehen und erfolgreich anwenden zu können, erfolgt in entsprechendem Maße eine Einbeziehung quantitativer Methoden in die Marktforschung wie auch in die Marketingplanung. Wichtigstes Ziel dieses Moduls ist die souveräne Handhabung von Marktforschung als Vorstufe für die optimale Planung und Umsetzung von Marketingentscheidungen, wobei die immer vielfältiger werdenden Möglichkeiten der Datenbereitstellung und immer umfangreicher werdende Datenanalysegrundlagen nicht mehr nur mit dem klassischen statistischen Methodenspektrum angegangen werden kann. Deshalb werden auch neue Data/Information/Web-Mining Ansätze vorgestellt.

Besonderheiten bei Marketingstrategien und Marktforschungsaktivitäten für internationale Märkte werden behandelt.

Inhalt

Neben der Gewinnung von Datengrundlagen werden multivariate Analyseverfahren der Marktforschung, z.B. Clusteranalyse, Multidimensionale Skalierung, Conjoint-Analyse, Faktorenanalyse und Diskriminanzanalyse behandelt.

Zusätzlich werden Mining-Techniken, z.B. Web Mining, und darauf aufbauende Softwaretools, z.B. Recommendersysteme, vorgestellt. Mit Veranstaltungen, die Anwendungen im e-Business und im internationalen Marketing in den Vordergrund stellen, wird das Modul abgerundet.

Dem Institut ist es ein Anliegen, dass Studierende möglichst viele Lehrangebote selbst zu einem Modul zusammenstellen können. Deshalb erfolgt eine Einteilung in Kern- und Ergänzungsveranstaltungen. Kernveranstaltungen gehören zum Pflichtprogramm der angebotenen Module, Ergänzungsveranstaltungen können nach eigenem Ermessen, im Rahmen der angegebenen Bedingungen, hinzugewählt werden.

Modul: Strategie, Innovation und Datenanalyse [IW4BWL MAR3]

Koordination: Bruno Neibecker
Studiengang: Informationswirtschaft (M.Sc.)
Fach: BWL

ECTS-Punkte	Zyklus	Dauer
9	Jedes 2. Semester, Sommersemester	1

Lehrveranstaltungen im Modul

Nr.	Lehrveranstaltung	SWS V/Ü/T	Sem.	LP	Lehrveranstaltungs- verantwortliche
25166	Strategische und innovative Marketingentscheidungen	2/1	S	4.5	B. Neibecker
25154	Moderne Marktforschung	2/1	S	4.5	W. Gaul
25162	Informationstechnologie u. betriebswirtschaftliche Informationsgewinnung	2/1	S	4.5	B. Neibecker

Erfolgskontrolle

Die Erfolgskontrolle findet in Form einer 120 min. schriftlichen Modulgesamtprüfung (nach §4(2), 1 SPO) über die Lehrveranstaltungen

- *Strategische und innovative Marketingentscheidungen* [25166] und
- *Moderne Marktforschung* [25154] ODER
Informationstechnologie u. betriebswirtschaftliche Informationsgewinnung [25162]

statt.

Die Prüfung wird in jedem Semester angeboten und kann zu jedem ordentlichen Prüfungstermin wiederholt werden. Die Modulnote entspricht der Note der Prüfung.

Bedingungen

Es muß die Kernveranstaltung *Strategische und innovative Marketingentscheidungen* [25166] sowie eine der beiden Lehrveranstaltungen *Moderne Marktforschung* [25154] oder *Informationstechnologie u. betriebswirtschaftliche Informationsgewinnung* [25162] besucht werden. Insgesamt müssen mindestens 9 Credits erreicht werden.

Lernziele

Die Studierenden erwerben folgende Fähigkeiten:

- Auflisten der Schlüsselbegriffe im strategischen Management und der modellorientierten und verhaltenswissenschaftlichen Innovationsforschung
- Anwenden statistischer Tools zur fallbezogenen Analyse und Interpretation von Marketingproblemen
- Identifizieren wichtiger Forschungstrends
- Analysieren und interpretieren von wissenschaftlichen Journalbeiträgen
- Entwickeln von Teamfähigkeit ("weiche" Kompetenz) und Planungskompetenz ("harte" Faktoren)
- Beurteilung von methodisch fundierten Forschungsergebnissen und vorbereiten praktischer Handlungsanweisungen und Empfehlungen

Inhalt

Die Entwicklung und Gestaltung marktorientierter Produkte und Dienstleistungen stellt eine zentrale Herausforderung für das Marketingmanagement dar. Neben den Wünschen und Vorstellungen der Nachfrager sind auch die Angebotsentscheidungen der Wettbewerber und die ökonomisch-rechtlichen Umweltbedingungen für die Unternehmensentscheidungen relevant. Die Vertiefung und Analyse der wettbewerbs- und marktorientierten Anforderungen an das Marketing, insbesondere auf Industriegütermärkten, sind wichtige Elemente eines erfolgreichen Marketing-Managements. Die Bestimmung der Erfolgsfaktoren des betrachteten, relevanten Marktes erfolgt jeweils auf der Grundlage geeigneter Analyseverfahren. Dadurch erhalten Marketingstrategien eine erfahrungswissenschaftliche Fundierung und Belastbarkeit.

Modul: Verhaltenswissenschaftliches Marketing und Datenanalyse [IW4BWL MAR4]

Koordination: Bruno Neibecker
Studiengang: Informationswirtschaft (M.Sc.)
Fach: BWL

ECTS-Punkte	Zyklus	Dauer
9	Jedes Semester	2

Lehrveranstaltungen im Modul

Nr.	Lehrveranstaltung	SWS V/Ü/T	Sem.	LP	Lehrveranstaltungs- verantwortliche
25167	Verhaltenswissenschaftliches Marketing	2/1	W	4.5	B. Neibecker
25154	Moderne Marktforschung	2/1	S	4.5	W. Gaul
25162	Informationstechnologie u. betriebswirtschaftliche Informationsgewinnung	2/1	S	4.5	B. Neibecker

Erfolgskontrolle

Die Erfolgskontrolle findet in Form einer 120 min. schriftlichen Modulgesamtprüfung (nach §4(2), 1 SPO) über die Lehrveranstaltungen

- *Verhaltenswissenschaftliches Marketing* [25167] und
- *Moderne Marktforschung* [25154] ODER
Informationstechnologie u. betriebswirtschaftliche Informationsgewinnung [25162]

statt.

Die Prüfung wird in jedem Semester angeboten und kann zu jedem ordentlichen Prüfungstermin wiederholt werden. Die Modulnote entspricht der Note der Prüfung.

Bedingungen

Es muss die Kernveranstaltung *Verhaltenswissenschaftliches Marketing* [25167] sowie eine der zwei Lehrveranstaltungen *Moderne Marktforschung* [25154] und *Informationstechnologie u. betriebswirtschaftliche Informationsgewinnung* [25162] besucht werden. Insgesamt müssen mindestens 9 Credits erreicht werden.

Lernziele

Die Studierenden erwerben folgende Fähigkeiten:

- Auflisten der Schlüsselbegriffe im Marketing- und Kommunikationsmanagement
- Erkennen und definieren von verhaltenswissenschaftlichen Konstrukten zur Analyse von Marketingkommunikation
- Identifizieren wichtiger Forschungstrends
- Analysieren und interpretieren von wissenschaftlichen Journalbeiträgen
- Entwickeln von Teamfähigkeit ("weiche" Kompetenz) und Planungskompetenz ("harte" Faktoren)
- Beurteilung von methodisch fundierten Forschungsergebnissen und vorbereiten praktischer Handlungsanweisungen und Empfehlungen

Inhalt

Das verhaltenswissenschaftliche Marketing ist eine konsumentenzentrierte, interdisziplinäre Forschungsrichtung, die hier im Wesentlichen als empirische Marketingforschung verstanden wird. Neben ökonomischen Zusammenhängen stehen deshalb psychologische, soziologische und neuerdings wieder verstärkt biologische (physiologische) Erkenntnisse im Mittelpunkt. Das vermittelte Wissen umfasst nahezu alle Bereiche des Konsumentenverhaltens, vom individuellen, psychologischen Lernen und Problemlösen bis hin zu den sozialen, lebensstilgeprägten Verhaltensweisen. Es wird eine ausgewogene Gegenüberstellung der Konsumenten- und Unternehmenssichtweise verfolgt. Durch den starken Bezug zur Empirie und experimentellen Forschung ist ein Erkenntnisgewinn ohne Kenntnis statistischer und empirischer Methoden nicht denkbar. Aber auch zur Lösung alltäglicher, praktischer Marketingprobleme, wie z.B. der Marktsegmentierung mit der Bestimmung relevanter Zielgruppen, ist dieses Methodenwissen erforderlich und bildet deshalb einen integralen Bestandteil des Moduls.

Modul: Entrepreneurship, Innovation und Internationales Marketing [IW4BWL MAR6]

Koordination: Wolfgang Gaul
Studiengang: Informationswirtschaft (M.Sc.)
Fach: BWL

ECTS-Punkte	Zyklus	Dauer
9	Jedes Semester	1

Lehrveranstaltungen im Modul

Nr.	Lehrveranstaltung	SWS V/Ü/T	Sem.	LP	Lehrveranstaltungs- verantwortliche
25154	Moderne Marktforschung	2/1	S	4.5	W. Gaul
25156	Marketing und OR-Verfahren	2/1	S	4.5	W. Gaul
25158	Unternehmensplanung und OR	2/1	W	4.5	W. Gaul
25171	Datenanalyse und Operations Research	2/1	W	4.5	W. Gaul
25160	e-Business & electronic Marketing	1	S	2.5	W. Gaul
25164	Internationales Marketing	1	S	2.5	W. Gaul
25165	Marketing und Innovation	1/1	W	2.5	W. Gaul
25170	Entrepreneurship und Marketing	1/1	W	2.5	W. Gaul

Erfolgskontrolle

Die Modulprüfung erfolgt in Form einer 120 min. schriftlichen Gesamtprüfung (nach §4(2), 1 SPO) über zwei der drei Kernveranstaltungen *Internationales Marketing* [25164], *Marketing und Innovation* [25165] und *Entrepreneurship und Marketing* [25170] sowie die gewählten Ergänzungsveranstaltungen aus dem restlichen Veranstaltungsangebot. Die Prüfung wird in jedem Semester angeboten. Wiederholungsprüfungen sind zu jedem ordentlichen Prüfungstermin innerhalb eines Jahres möglich.

Das Nicht-Bestehen der schriftlichen Prüfung kann nicht durch andere Prüfungsleistungen ausgeglichen werden.

Es empfiehlt sich, mehr als die durch den Mindestumfang (mindestens 9 Leistungspunkte) für dieses Modul vorgegebenen Veranstaltungen zu belegen, da man dann auch zu diesen Ergänzungsveranstaltungen Prüfungen ablegen kann, die die Gesamtnote positiv beeinflussen können.

Bedingungen

Es müssen mindestens zwei Lehrveranstaltungen aus *Internationales Marketing* [25164], *Marketing und Innovation* [25165] und *Entrepreneurship und Marketing* [25170] (Kernveranstaltungen) besucht werden.

Lernziele

Der Bereich der marktgerechten Erstellung von Leistungsangeboten wird unter Berücksichtigung von Schwerpunktbildungen im Entrepreneurship, in der Innovationsforschung und im internationalen Marketing vertieft. Innerhalb des Moduls werden Kenntnisse zur Entrepreneurshipforschung und zum Innovationsmanagement vermittelt und in Fallbeispielen angewandt.

Ziel des Moduls ist es u.a., Lösungskompetenz für die komplexen Fragestellungen und Probleme innerhalb des Marketings von Innovationen zu vermitteln. Hierbei wird, vor dem Hintergrund globaler, jedoch kulturell und institutionell differenzierter Märkte, ein besonderes Augenmerk auf internationale Marketingfragestellungen gelegt.

Inhalt

Dem Institut ist es ein Anliegen, dass Studierende möglichst viele Lehrangebote selbst zu einem Modul zusammenstellen können. Deshalb erfolgt eine Einteilung in Kern- und Ergänzungsveranstaltungen. Kernveranstaltungen gehören zum Pflichtprogramm der angebotenen Module, Ergänzungsveranstaltungen können nach eigenem Ermessen, im Rahmen der angegebenen Bedingungen, hinzugewählt werden.

Modul: Strategische Unternehmensführung und Organisation [IW4BWL01]

Koordination: Hagen Lindstädt
Studiengang: Informationswirtschaft (M.Sc.)
Fach: BWL

ECTS-Punkte	Zyklus	Dauer
9	Jedes Semester	1

Lehrveranstaltungen im Modul

Nr.	Lehrveranstaltung	SWS V/Ü/T	Sem.	LP	Lehrveranstaltungs- verantwortliche
25904	Organisationstheorie	2/1	W	6	H. Lindstädt
25902	Organisationsmanagement	2/0	W	4	H. Lindstädt
25908	Modelle strategischer Führungsentscheidungen	2/1	S	6	H. Lindstädt
25900	Unternehmensführung und Strategisches Management	2/0	S	4	H. Lindstädt

Erfolgskontrolle

Die Modulprüfung erfolgt in Form von schriftlichen Teilprüfungen (nach §4(2), 1 SPO) über die einzelnen Lehrveranstaltungen des Moduls, mit denen in Summe die Mindestanforderung an LP erfüllt wird. Die Prüfungen werden jedes Semester angeboten und können zu jedem ordentlichen Prüfungstermin wiederholt werden. Die Erfolgskontrolle wird bei jeder Lehrveranstaltung dieses Moduls beschrieben.

Die Note der einzelnen Teilprüfungen entspricht der jeweiligen Klausurnote.

Die Gesamtnote des Moduls wird aus den mit LP gewichteten Noten der Teilprüfungen gebildet und nach der ersten Nachkommastelle abgeschnitten.

Bedingungen

Es muss entweder die Lehrveranstaltung *Organisationsmanagement* [25902] oder *Unternehmensführung und Strategisches Management* [25900] belegt werden.

Lernziele

- Der/die Studierende wird sowohl zentrale Konzepte des strategischen Managements als auch Konzepte und Modelle für die Gestaltung organisationaler Strukturen beschreiben können.
- Die Stärken und Schwächen existierender organisationaler Strukturen und Regelungen wird er/sie anhand systematischer Kriterien bewerten können.
- Die Studierenden werden die klassischen Grundzüge von ökonomischer Organisationstheorie und Institutionenökonomik skizzieren können.
- Verstöße von Entscheidungsträgern gegen Prinzipien und Axiome des Grundmodells der ökonomischen Entscheidungstheorie und hierauf aufbauende Nichterwartungsnutzenkalküle und fortgeschrittene Modelle von Entscheidungen ökonomischer Akteure werden sie diskutieren können.
- Zudem werden die Studierenden theoretischen Ansätze, Konzepte und Methoden einer wertorientierten Unternehmensführung auf reale Probleme übertragen können.

Inhalt**Anmerkungen**

Die Veranstaltung *Wertorientierte Instrumente der strategischen Konzernführung* [25912] wird ab dem WS 2010/11 nicht mehr angeboten. Letztmaliger Prüfungstermin (nur für Wiederholer) ist im SS 2011.

Modul: Führungsentscheidungen und Organisationstheorie [IW4BWL03]

Koordination: Hagen Lindstädt
Studiengang: Informationswirtschaft (M.Sc.)
Fach: BWL

ECTS-Punkte 9	Zyklus Jedes Semester	Dauer 1
-------------------------	---------------------------------	-------------------

Lehrveranstaltungen im Modul

Nr.	Lehrveranstaltung	SWS V/Ü/T	Sem.	LP	Lehrveranstaltungs- verantwortliche
25904	Organisationstheorie	2/1	W	6	H. Lindstädt
25908	Modelle strategischer Führungsentscheidungen	2/1	S	6	H. Lindstädt
26127	Public Management	2/1	W	6	B. Wigger, Assistenten

Erfolgskontrolle

Die Modulprüfung erfolgt in Form von schriftlichen Teilprüfungen (nach §4(2), 1 SPO) über die einzelnen Lehrveranstaltungen des Moduls, mit denen in Summe die Mindestabforderung an LP erfüllt wird. Die Prüfungen werden jedes Semester angeboten und können zu jedem ordentlichen Prüfungstermin wiederholt werden. Die Erfolgskontrolle wird bei jeder Lehrveranstaltung dieses Moduls beschrieben.

Die Note der einzelnen Teilprüfungen entspricht der jeweiligen Klausurnote.

Die Gesamtnote des Moduls wird aus den mit LP gewichteten Noten der Teilprüfungen gebildet und nach der ersten Nachkormastelle abgeschnitten.

Bedingungen

Keine.

Lernziele

- Der/die Studierende wird die klassischen Grundzüge von ökonomischer Organisationstheorie und Institutionenökonomik skizzieren können.
- Agencytheoretische Modelle sowie Modelle für Funktion und Gestaltung organisationaler Informationsverarbeitungs- und Entscheidungssysteme werden die Studierenden analysieren und einander gegenüberstellen können.
- Zudem werden die Studierenden mithilfe ausgewählter Optimierungsansätze des OR die Gestaltung organisationaler Strukturen verbessern und optimieren können.
- Verstöße von Entscheidungsträgern gegen Prinzipien und Axiome des Grundmodells der ökonomischen Entscheidungstheorie und hierauf aufbauende Nichterwartungsnutzenkalküle und fortgeschrittene Modelle von Entscheidungen ökonomischer Akteure werden sie diskutieren können.
- Zusätzlich werden die Studierenden die theoretischen Ansätze, Konzepte und Methoden einer wertorientierten Unternehmensführung auf reale Probleme übertragen können.

Inhalt

Inhaltlich werden drei Schwerpunkte gesetzt: Die Studierenden lernen in den Lehrveranstaltungen erstens Modelle, Bezugsrahmen und theoretische Befunde der ökonomischen Organisationstheorie kennen. Zweitens werden Fragestellungen der wertorientierten Konzernführung erörtert. Drittens werden die Grenzen der Grundmodelle ökonomischer Entscheidungstheorie aufgezeigt und erweiterte Konzepte entwickelt.

Anmerkungen

Die Veranstaltung *Public Management* [26127] wurde neu in das Modul aufgenommen.

Die Veranstaltung *Wertorientierte Instrumente der strategischen Konzernführung* [25912] wurde im WS 09/10 zum letzten Mal angeboten. Die Klausur findet im WS 2010/2011 letztmalig für Wiederholer statt.

Modul: Industrielle Produktion II [IW4BWLIIIP2]

Koordination: Frank Schultmann
Studiengang: Informationswirtschaft (M.Sc.)
Fach: BWL

ECTS-Punkte	Zyklus	Dauer
9	Jedes 2. Semester, Wintersemester	1

Lehrveranstaltungen im Modul

Nr.	Lehrveranstaltung	SWS V/Ü/T	Sem.	LP	Lehrveranstaltungs- verantwortliche
25952	Anlagenwirtschaft	2/2	W	5.5	F. Schultmann
25962	Emissionen in die Umwelt	2/0	W	3.5	U. Karl
25995	Stoffstromanalyse und Life Cycle Assessment	2/0	W	3.5	L. Schebek

Erfolgskontrolle

Die Modulprüfung erfolgt in Form von schriftlichen Teilprüfungen (nach §4(2), 1 SPO) über die gewählten Lehrveranstaltungen des Moduls, mit denen in Summe die Mindestanforderung an Leistungspunkten erfüllt wird. Die Prüfungen werden jedes Semester angeboten und können zu jedem ordentlichen Prüfungstermin wiederholt werden.

Die Gesamtnote des Moduls wird aus den mit LP gewichteten Noten der Teilprüfungen gebildet und nach der ersten Nachkommastelle abgeschnitten. Zusätzliche Studienleistungen können auf Antrag eingerechnet werden.

Bedingungen

Die Lehrveranstaltung *Anlagenwirtschaft* [25952] und eine Ergänzungsveranstaltung des Moduls müssen geprüft werden. Im Rahmen von anderen Modulen geprüfte Ergänzungsveranstaltungen dürfen nicht gewählt werden.

Empfehlungen

Voraussetzung sind die Kenntnisse aus den Pflichtveranstaltungen in BWL, Ingenieurwissenschaften, Operations Research und Informatik.

Die Kurse sind so konzipiert, dass sie unabhängig voneinander gehört werden können. Daher kann sowohl im Winter- als auch im Sommersemester mit dem Modul begonnen werden.

Empfohlen, aber nicht zwingend notwendig, ist die Kombination der Module *Industrielle Produktion II* [IW4BWLIIIP2] *Industrielle Produktion I* [WW3BWLIIIP] (Bachelor) und *Industrielle Produktion III* [IW4BWLIIIP6] (Master).

Lernziele

- Die Studierenden beschreiben das Aufgabenfeld des taktischen Produktionsmanagements, insb. der Anlagenwirtschaft.
- Die Studierenden beschreiben die wesentlichen Problemstellungen der Anlagenwirtschaft, d.h. der Projektierung, Realisierung und Überwachung aller Maßnahmen oder Tätigkeiten, die sich auf industrielle Anlagen beziehen.
- Die Studierenden erläutern die Notwendigkeit einer techno-ökonomischen Herangehensweise für Problemstellungen des taktischen Produktionsmanagements.
- Die Studierenden kennen ausgewählte techno-ökonomische Methoden aus den Bereichen der Investitions- und Kostenschätzung, Anlagenauslegung, Kapazitätsplanung, technisch-wirtschaftlichen Bewertung von Produktionstechniken (-systemen) sowie zur Gestaltung und Optimierung von (technischen) Produktionssystemen exemplarisch anwenden.
- Die Studierenden beurteilen techno-ökonomische Planungsansätze zum taktischen Produktionsmanagement hinsichtlich der damit erreichbaren Ergebnisse und ihrer Praxisrelevanz.

Inhalt

- Anlagenwirtschaft: Grundlagen, Kreislauf der Anlagenwirtschaft von der Planung/Projektierung, über techno-ökonomische Bewertungen, Bau und Betrieb bis hin zum Rückbau von Anlagen.
- Vertiefungen zu Projektmanagement sowie zu Gestaltungsfragen des Produktionsumfeldes (Politik, Umwelt, etc.)

Modul: Industrielle Produktion III [IW4BWLIIIP6]

Koordination: Frank Schultmann
Studiengang: Informationswirtschaft (M.Sc.)
Fach: BWL

ECTS-Punkte	Zyklus	Dauer
9	Jedes 2. Semester, Sommersemester	1

Lehrveranstaltungen im Modul

Nr.	Lehrveranstaltung	SWS V/Ü/T	Sem.	LP	Lehrveranstaltungs- verantwortliche
25954	Produktions- und Logistikmanagement	2/2	S	5.5	M. Fröhling, F. Schultmann
25975	Computergestützte PPS, Prozesssimulation und Supply Chain Management	2/0	S	2	M. Fröhling, F. Schultmann
25963	F&E-Projektmanagement mit Fallstudien	2/2	W/S	3.5	H. Schmied
25961	Supply Chain Management with Advanced Planning Systems	2	S	2	M. Göbelt, C. Sürle

Erfolgskontrolle

Die Modulprüfung erfolgt in Form von schriftlichen Teilprüfungen (nach §4(2), 1 SPO) über die gewählten Lehrveranstaltungen des Moduls, mit denen in Summe die Mindestanforderung an Leistungspunkten erfüllt wird. Die Prüfungen werden jedes Semester angeboten und können zu jedem ordentlichen Prüfungstermin wiederholt werden.

Die Gesamtnote des Moduls wird aus den mit LP gewichteten Noten der Teilprüfungen gebildet und nach der ersten Nachkornastelle abgeschnitten. Zusätzliche Studienleistungen können auf Antrag eingerechnet werden.

Bedingungen

Voraussetzung sind die Kenntnisse aus den Pflichtveranstaltungen in BWL, Ingenieurwissenschaften, Operations Research und Informatik.

Die Lehrveranstaltung *Produktions- und Logistikmanagement* [25954] und eine Ergänzungsveranstaltung des Moduls müssen geprüft werden. Im Rahmen von anderen Modulen geprüfte Ergänzungsveranstaltungen dürfen nicht gewählt werden.

Empfehlungen

Die Kurse sind so konzipiert, dass sie unabhängig voneinander gehört werden können. Daher kann sowohl im Winter- als auch im Sommersemester mit dem Modul begonnen werden.

Empfohlen, aber nicht zwingend notwendig, ist die Kombination der Module *Industrielle Produktion III* [IW4BWLIIIP6] *Industrielle Produktion I* [WW3BWLIIIP] (Bachelor) und *Industrielle Produktion II* [IW4BWLIIIP2] (Master).

Lernziele

- Die Studierenden beschreiben das Aufgabenfeld des operativen Produktions- und Logistikmanagements.
- Die Studierenden beschreiben die Planungsaufgaben des Supply Chain Managements.
- Die Studierenden wenden die Ansätze zur Lösung dieser Planungsaufgaben exemplarisch an.
- Die Studierenden berücksichtigen die Interdependenzen der Planungsaufgaben und Methoden.
- Die Studierenden beschreiben wesentliche Ziele und den Aufbau von Softwaresystemen zur Unterstützung des Produktions- und Logistikmanagements (bspw. APS, PPS-, ERP- und SCM-Systeme).
- Die Studierenden diskutieren den Leistungsumfang und die Defizite dieser Systeme.

Inhalt

- Planungsaufgaben und exemplarische Methoden der Produktionsplanung und -steuerung des Supply Chain Management
- Softwaresysteme zur Unterstützung des Produktions- und Logistikmanagements (APS, PPS-, ERP-Systeme)
- Projektmanagement sowie Gestaltungsfragen des Produktionsumfeldes

Modul: Energiewirtschaft und Energiemärkte [IW4BWLIIIP4]

Koordination: Wolf Fichtner
Studiengang: Informationswirtschaft (M.Sc.)
Fach: BWL

ECTS-Punkte	Zyklus	Dauer
9	Jedes Semester	1

Lehrveranstaltungen im Modul

Nr.	Lehrveranstaltung	SWS V/Ü/T	Sem.	LP	Lehrveranstaltungs- verantwortliche
25998	Basics of Liberalised Energy Markets	2/1	W	3,5	W. Fichtner
26020	Energiehandel und Risikomanagement	2/1	S	3,5	K. Hufendiek
25959	Energiepolitik	2/0	S	3,5	M. Wietschel
26022	Erdgasmärkte	2/0	W	3	A. Pustisek
26025	Planspiel Energiewirtschaft	2/0	W	3	W. Fichtner
26234	Regulierungstheorie und -praxis	2/1	S	4,5	K. Mitusch

Erfolgskontrolle

Die Modulprüfung erfolgt in Form von schriftlichen Teilprüfungen (nach §4(2), 1 SPO) über die gewählten Lehrveranstaltungen des Moduls, mit denen in Summe die Mindestanforderung an Leistungspunkten erfüllt wird. Die Prüfungen werden jedes Semester angeboten und können zu jedem ordentlichen Prüfungstermin wiederholt werden.

Die Gesamtnote des Moduls wird aus den mit LP gewichteten Noten der Teilprüfungen gebildet und nach der ersten Nachkormastelle abgeschnitten. Zusätzliche Studienleistungen können auf Antrag eingerechnet werden.

Bedingungen

Die Lehrveranstaltung *Basics of Liberalised Energy Markets* [25998] muss geprüft werden. Darüber hinaus sind zwei Ergänzungsveranstaltungen zu wählen, mit denen in Summe die Mindestanforderungen an Leistungspunkten erfüllt werden.

Empfehlungen

Die Lehrveranstaltungen sind so konzipiert, dass sie unabhängig voneinander gehört werden können. Daher kann sowohl im Winter- als auch im Sommersemester mit dem Modul begonnen werden.

Lernziele

Der/die Studierende

- besitzt weitgehende Kenntnisse im Bereich der neuen Anforderungen liberalisierter Energiemärkte,
- beschreibt die Planungsaufgaben auf den verschiedenen Energiemärkten,
- kennt Ansätze zur Lösung der jeweiligen Planungsaufgaben.

Inhalt

- *Grundzüge liberalisierter Energiemärkte:* Der europäische Liberalisierungsprozess, Energiemärkte, Preisbildung, Marktversagen, Investitionsanreize, Marktmacht
- *Energiehandel und Risikomanagement:* Handelsplätze, Handelsprodukte, Marktmechanismen, Positions- und Risikomanagement
- *Erdgasmärkte:* Förderländer, Bereitstellungsstrukturen, Marktplätze, Preisbildung
- *Energiepolitik:* Energiestrommanagement, energiepolitische Ziele und Instrumente (Emissionshandel etc.)
- *Planspiel Energiewirtschaft:* Simulation des deutschen Elektrizitätssystems

Modul: Energiewirtschaft und Technologie [IW4BWLIP5]

Koordination: Wolf Fichtner
Studiengang: Informationswirtschaft (M.Sc.)
Fach: BWL

ECTS-Punkte	Zyklus	Dauer
9	Jedes Semester	1

Lehrveranstaltungen im Modul

Nr.	Lehrveranstaltung	SWS V/Ü/T	Sem.	LP	Lehrveranstaltungs- verantwortliche
26003	Energie und Umwelt	2/1	S	4,5	U. Karl, n.n.
25958	Strategische Aspekte der Energiewirtschaft	2/0	W	3,5	A. Ardone
26000	Technologischer Wandel in der Energiewirtschaft	2/0	W	3	M. Wietschel
26001	Wärmewirtschaft	2/0	S	3	W. Fichtner
26002	Energiesystemanalyse	2/0	S	3	D. Möst

Erfolgskontrolle

Die Modulprüfung erfolgt in Form von schriftlichen Teilprüfungen (nach §4(2), 1 SPO) über die gewählten Lehrveranstaltungen des Moduls, mit denen in Summe die Mindestanforderung an Leistungspunkten erfüllt wird. Die Prüfungen werden jedes Semester angeboten und können zu jedem ordentlichen Prüfungstermin wiederholt werden.

Die Gesamtnote des Moduls wird aus den mit LP gewichteten Noten der Teilprüfungen gebildet und nach der ersten Nachkormastelle abgeschnitten. Zusätzliche Studienleistungen können auf Antrag eingerechnet werden.

Bedingungen

Keine.

Empfehlungen

Die Lehrveranstaltungen sind so konzipiert, dass sie unabhängig voneinander gehört werden können. Daher kann sowohl im Winter- als auch im Sommersemester mit dem Modul begonnen werden.

Lernziele

Der/die Studierende

- besitzt detaillierte Kenntnisse zu heutigen und zukünftigen Energieversorgungstechnologien (Fokus auf die Endenergieträger Elektrizität und Wärme),
- kennt die techno-ökonomischen Charakteristika von Anlagen zur Energiebereitstellung, zum Energietransport sowie der Energieverteilung und Energienachfrage,
- kann die wesentlichen Umweltauswirkungen dieser Technologien einordnen.

Inhalt

- *Strategische Aspekte der Energiewirtschaft:* Langfristige Planungsmethoden, Erzeugungstechnologien
- *Technologischer Wandel in der Energiewirtschaft:* Zukünftige Energietechnologien, Lernkurven, Energienachfrage
- *Wärmewirtschaft:* Fernwärme, Heizungsanlagen, Wärmebedarfsreduktion, gesetzliche Vorgaben
- *Energiesystemanalyse:* Interdependenzen in der Energiewirtschaft, Modelle der Energiewirtschaft
- *Energie und Umwelt:* Emissionsfaktoren, Emissionsminderungsmaßnahmen, Umweltauswirkungen

Modul: Leistung und Verhalten in Organisationen [IW4BWLIAP2]

Koordination: Christine Harbring
Studiengang: Informationswirtschaft (M.Sc.)
Fach: BWL

ECTS-Punkte	Zyklus	Dauer
9	Jedes Semester	2

Lehrveranstaltungen im Modul

Nr.	Lehrveranstaltung	SWS V/Ü/T	Sem.	LP	Lehrveranstaltungs- verantwortliche
25969	Vergütung und Motivation	2/1	S	4,5	C. Harbring
25930	Strategisches Human Resource Management	2/1	W	4,5	C. Harbring
25932	Leistung und Verhalten in Organisationen	2/1	W	4,5	C. Harbring

Erfolgskontrolle

Die Modulprüfung erfolgt in Form von Teilprüfungen (nach §4(2), 1 u. 3 SPO) über die gewählten Lehrveranstaltungen des Moduls, mit denen in Summe die Mindestanforderung an Leistungspunkten erfüllt ist. Die Erfolgskontrolle wird bei jeder Lehrveranstaltung dieses Moduls beschrieben.

Die Gesamtnote des Moduls wird aus den mit LP gewichteten Noten der Teilprüfungen gebildet und nach der ersten Nachkormastelle abgeschnitten.

Bedingungen

Abhängigkeiten innerhalb des Moduls: Die Kernveranstaltung *Leistung und Verhalten in Organisationen* innerhalb dieses Moduls muss geprüft werden.

Empfehlungen

Es werden Kenntnisse in Mikroökonomie, Spieltheorie sowie der Statistik vorausgesetzt.

Lernziele

Der/ die Studierende

- versteht relevante Prozesse und Instrumente des Human Resource Managements und deren Bezug zur Gestaltung der Organisation sowie zum Unternehmenserfolg.
- analysiert strategische Situationen in Organisationen vor dem Hintergrund des spieltheoretischen Instrumentariums sowie von verhaltensökonomischen Konzepten.
- besitzt Kenntnisse zur Anwendbarkeit und Problematik unterschiedlicher wissenschaftlicher Untersuchungsmethoden im personal- und organisationsökonomischen Kontext.

Inhalt

Behandelt wird das Verhalten von Individuen und Gruppen in Organisationen im Kontext von verschiedenen personalwirtschaftlich relevanten Prozessen. Die Steuerung von Individualverhalten mit dem Ziel, den Unternehmenserfolg zu steigern, steht dabei im Mittelpunkt der Analyse. Strategische Situationen werden anhand von mikroökonomischen Modellen analysiert. Empirische Studien basierend auf Labor- oder/und Felddaten werden kritisch diskutiert.

Anmerkungen

Das Modul wurde zum WS 2010/11 neu aufgenommen.

5.2 Volkswirtschaftslehre

Modul: Angewandte strategische Entscheidungen [IW4VWL2]

Koordination: Siegfried Berninghaus, Clemens Puppe
Studiengang: Informationswirtschaft (M.Sc.)
Fach: VWL

ECTS-Punkte	Zyklus	Dauer
9	Jedes Semester	1

Lehrveranstaltungen im Modul

Nr.	Lehrveranstaltung	SWS V/Ü/T	Sem.	LP	Lehrveranstaltungs- verantwortliche
25369	Spieltheorie II	2/2	W	4,5	S. Berninghaus
25255	Spieltheorie I	2/2	S	4,5	S. Berninghaus
25408	Auktionstheorie	2/2	W	4,5	K. Ehrhart, S. Seifert
26460	Market Engineering: Information in In- stitutions	2/1	S	4,5	C. Weinhardt, J. Kraemer, C. van Dinther, S. Caton
25373	Experimentelle Wirtschaftsforschung	2/2	S	4,5	S. Berninghaus, Kroll

Erfolgskontrolle

Die Modulprüfung erfolgt in Form von Teilprüfungen (nach §4(2), 1 o. 2 SPO) über die gewählten Lehrveranstaltungen des Moduls, mit denen in Summe die Mindestanforderung an Leistungspunkten erfüllt ist. Die Prüfungen werden in jedem Semester angeboten und können zu jedem ordentlichen Prüfungstermin wiederholt werden. Die Erfolgskontrolle wird bei jeder Lehrveranstaltung dieses Moduls beschrieben.

Die Gesamtnote des Moduls wird aus den mit LP gewichteten Noten der Teilprüfungen gebildet und nach der ersten Nachkormastelle abgeschnitten.

Bedingungen

Spieltheorie II [25369] ist Pflicht im Modul und muss geprüft werden. Ausnahme: Diese LV wurde bereits im Rahmen des Bachelorstudiums erfolgreich abgeschlossen.

Empfehlungen

Grundlagen der Spieltheorie sollten vorhanden sein.

Lernziele

Der/die Studierende

- kennt und analysiert komplexe strategische Entscheidungssituationen, kennt fortgeschrittene formale Lösungsmethoden für diese Problemstellungen und wendet sie an,
- kennt die grundlegenden Lösungskonzepte für einfache strategische Entscheidungssituationen und kann sie auf konkrete (wirtschaftspolitische) Problemstellungen anwenden,
- kennt die experimentelle Methode vom Entwurf des ökonomischen Experiments bis zur Datenauswertung und wendet diese an.

Inhalt

Das Modul bietet, aufbauend auf einer soliden Analyse von strategischen Entscheidungssituationen ein breites Spektrum der Anwendungsmöglichkeiten der spieltheoretischen Analyse an. Dabei stehen Probleme des strategischen Verhandeln, des strategischen Verhaltens in Auktionen und ähnlichen Allokationsmechanismen im Vordergrund. Zum besseren Verständnis der theoretischen Konzepte werden auch empirische Aspekte des strategischen Entscheidens angeboten.

Modul: Allokation und Gleichgewicht [IW4VWL7]

Koordination: Clemens Puppe
Studiengang: Informationswirtschaft (M.Sc.)
Fach: VWL

ECTS-Punkte	Zyklus	Dauer
9	Jedes Semester	1

Lehrveranstaltungen im Modul

Nr.	Lehrveranstaltung	SWS V/Ü/T	Sem.	LP	Lehrveranstaltungs- verantwortliche
25527	Advanced Topics in Economic Theory	2/1	S	4.5	C. Puppe, M. Hillebrand, K. Mitusch
25517	Wohlfahrtstheorie	2/1	S	4.5	C. Puppe
25549	Konjunkturtheorie (Theory of Business Cycles)	2/1	W	4.5	M. Hillebrand

Erfolgskontrolle

Die Modulprüfung erfolgt in Form von Teilprüfungen (nach §4(2), 1 o. 2 SPO) über die gewählten Lehrveranstaltungen des Moduls, mit denen in Summe die Mindestanforderung an Leistungspunkten erfüllt ist. Die Erfolgskontrolle wird bei jeder Lehrveranstaltung dieses Moduls beschrieben.

Die Gesamtnote des Moduls wird aus den mit LP gewichteten Noten der Teilprüfungen gebildet und nach der ersten Nachkommastelle abgeschnitten.

Innerhalb des Moduls kann fakultativ eine *Seminararbeit zur Notenverbesserung* im Bereich VWL (d. h. an den Lehrstühlen Puppe, Berninghaus bzw. am IWW) angefertigt werden, die in die Berechnung der Gesamtnote zu einem Drittel eingeht. Die Einrechnung von Seminarscheinen ist nur bis zum Ende des auf die letzte VWL-Modulprüfung folgenden Semesters möglich. Sie gilt nicht für Seminarleistungen, die bereits im Rahmen des Seminarmoduls geltend gemacht wurden. Nähere Informationen erhalten Sie auf der Homepage des Lehrstuhls (<http://vw11.ets.kit.edu/>).

Bedingungen

Keine.

Empfehlungen

Es werden grundlegende mikro- und makroökonomische Kenntnisse entsprechend den volkswirtschaftlichen Lehrveranstaltungen des Bachelorstudiengangs vorausgesetzt.

Lernziele

Der/die Studierende

- beherrscht den Umgang mit fortgeschrittenen Konzepten der mikroökonomischen Theorie - beispielsweise der allgemeinen Gleichgewichtstheorie oder der Preistheorie - und kann diese auf reale Probleme, z. B. der Allokation auf Faktor- und Gütermärkten, anwenden,
- kennt die wesentlichen Techniken zur Analyse von intertemporalen makroökonomischen Modellen mit Unsicherheit und beherrscht die dynamischen Gleichgewichtskonzepte, die zur Beschreibung von Preisen und Allokationen auf Güter- und Finanzmärkten sowie deren zeitlicher Entwicklung erforderlich sind,
- besitzt Kenntnisse bezüglich der grundlegenden Interaktionsmechanismen zwischen Realökonomie und Finanzmärkten,
- versteht Konzepte und Methoden der Wohlfahrtstheorie und kann sie auf Probleme der Verteilungsgerechtigkeit, Chancengleichheit und gesellschaftliche Fairness anwenden.

Inhalt

Hauptziel des Moduls ist die Vertiefung der Kenntnisse im Gebiet der Allokations- und Gleichgewichtstheorie. Die Teilnehmer sollen die zugehörigen Konzepte und Methoden zu beherrschen lernen und in die Lage versetzt werden, diese auf reale Probleme anzuwenden.

Modul: Makroökonomische Theorie [IW4VWL8]

Koordination: Clemens Puppe
Studiengang: Informationswirtschaft (M.Sc.)
Fach: VWL

ECTS-Punkte	Zyklus	Dauer
9	Jedes Semester	2

Lehrveranstaltungen im Modul

Nr.	Lehrveranstaltung	SWS V/Ü/T	Sem.	LP	Lehrveranstaltungs- verantwortliche
25543	Wachstumstheorie	2/1	S	4,5	M. Hillebrand
25549	Konjunkturtheorie (Theory of Business Cycles)	2/1	W	4.5	M. Hillebrand

Erfolgskontrolle

Die Modulprüfung erfolgt in Form von Teilprüfungen (nach §4(2), 1 o. 2 SPO) über die gewählten Lehrveranstaltungen des Moduls, mit denen in Summe die Mindestanforderung an Leistungspunkten erfüllt ist. Die Erfolgskontrolle wird bei jeder Lehrveranstaltung dieses Moduls beschrieben.

Die Gesamtnote des Moduls wird aus den mit LP gewichteten Noten der Teilprüfungen gebildet und nach der ersten Nachkostante abgechnitten.

Innerhalb des Moduls kann fakultativ eine *Seminararbeit zur Notenverbesserung* im Bereich VWL (d. h. an den Lehrstühlen Puppe, Berninghaus bzw. am IWW) angefertigt werden, die in die Berechnung der Gesamtnote zu einem Drittel eingeht. Die Einrechnung von Seminarscheinen ist nur bis zum Ende des auf die letzte VWL-Modulprüfung folgenden Semesters möglich. Sie gilt nicht für Seminarleistungen, die bereits im Rahmen des Seminarmoduls geltend gemacht wurden. Nähere Informationen erhalten Sie auf der Homepage des Lehrstuhls (<http://vw11.ets.kit.edu/>).

Bedingungen

Keine.

Empfehlungen

Grundlegende mikro- und makroökonomische Kenntnisse, wie sie beispielsweise in den Veranstaltungen *Volkswirtschaftslehre I (Mikroökonomie)* [25012] und *Volkswirtschaftslehre II (Makroökonomie)* [25014] vermittelt werden, werden vorausgesetzt.

Aufgrund der inhaltlichen Ausrichtung der Veranstaltung wird ein Interesse an quantitativ-mathematischer Modellierung vorausgesetzt.

Lernziele

Der/die Studierende

- beherrscht die grundlegenden Konzepte der makroökonomischen Theorie, insbesondere der dynamischen Gleichgewichtstheorie, und kann diese auf aktuelle politische Fragestellungen, wie beispielsweise Fragen der optimalen Besteuerung, Ausgestaltung von Rentenversicherungssystemen sowie fiskal- und geldpolitische Maßnahmen zur Stabilisierung von Konjunkturzyklen und Wirtschaftswachstum anwenden,
- kennt die wesentlichen Techniken zur Analyse von intertemporalen makroökonomischen Modellen mit Unsicherheit,
- beherrscht die dynamischen Gleichgewichtskonzepte, die zur Beschreibung von Preisen und Allokationen auf Güter- und Finanzmärkten sowie deren zeitlicher Entwicklung erforderlich sind,
- besitzt Kenntnisse bezüglich der grundlegenden Interaktionsmechanismen zwischen Realökonomie und Finanzmärkten.

Inhalt

Hauptziel des Moduls ist die Vertiefung der Kenntnisse der Hörer in Fragestellungen und Konzepte der makroökonomischen Theorie. Die Teilnehmer sollen die Konzepte und Methoden der makroökonomischen Theorie zu beherrschen lernen und in die Lage versetzt werden, makroökonomische Fragestellungen selbstständig beurteilen zu können.

Modul: Social Choice Theorie [IW4VWL9]

Koordination: Clemens Puppe
Studiengang: Informationswirtschaft (M.Sc.)
Fach: VWL

ECTS-Punkte	Zyklus	Dauer
9	Jedes Semester	1

Lehrveranstaltungen im Modul

Nr.	Lehrveranstaltung	SWS V/Ü/T	Sem.	LP	Lehrveranstaltungs- verantwortliche
25517	Wohlfahrtstheorie	2/1	S	4.5	C. Puppe
25525	Spieltheorie I	2/2	S	4.5	S. Berninghaus
25537	Entscheidungstheorie und Zielfunktionen in der politischen Praxis	2/1	W	4.5	Tangian
25539	Mathematische Theorie der Demokratie	2/1	S	4.5	Tangian

Erfolgskontrolle

Die Modulprüfung erfolgt in Form von Teilprüfungen (nach §4(2), 1 o. 2 SPO) über die gewählten Lehrveranstaltungen des Moduls, mit denen in Summe die Mindestanforderung an Leistungspunkten erfüllt ist. Die Erfolgskontrolle wird bei jeder Lehrveranstaltung dieses Moduls beschrieben.

Die Gesamtnote des Moduls wird aus den mit LP gewichteten Noten der Teilprüfungen gebildet und nach der ersten Nachkormastelle abgeschnitten.

Innerhalb des Moduls kann fakultativ eine *Seminararbeit zur Notenverbesserung* im Bereich VWL (d. h. an den Lehrstühlen Puppe, Berninghaus bzw. am IWW) angefertigt werden, die in die Berechnung der Gesamtnote zu einem Drittel eingeht. Die Einrechnung von Seminarscheinen ist nur bis zum Ende des auf die letzte VWL-Modulprüfung folgenden Semesters möglich. Sie gilt nicht für Seminarleistungen, die bereits im Rahmen des Seminarmoduls geltend gemacht wurden. Nähere Informationen erhalten Sie auf der Homepage des Lehrstuhls (<http://vwl1.ets.kit.edu/>).

Bedingungen

Keine.

Empfehlungen

Es werden grundlegende mikro- und makroökonomische Kenntnisse entsprechend den volkswirtschaftlichen Lehrveranstaltungen des Bachelorstudiengangs vorausgesetzt.

Lernziele

Der/die Studierende

- versteht Konzepte und Methoden der Wohlfahrtstheorie und kann sie auf Probleme der Verteilungsgerechtigkeit, Chancengleichheit und gesellschaftliche Fairness anwenden,
- erlangt fundierte Kenntnisse in der Theorie strategischer Entscheidungen, analysiert allgemeine strategische Fragestellungen systematisch und ist in der Lage, gegebenenfalls Handlungsempfehlungen für konkrete volkswirtschaftliche Entscheidungssituationen (wie kooperatives vs. egoistisches Verhalten),
- soll sowohl grundlegende als auch fortgeschrittene Konzepte der Social Choice Theorie verstehen und auf reale Entscheidungsprobleme anwenden können. Im Zentrum dieser Theorie steht das Aggregationsproblem, das den Teilnehmern anhand verschiedener Anwendungsbeispiele (z. B. Präferenzaggregation sowie Design und Evaluation demokratischer Wahlverfahren) vermittelt wird.

Inhalt

Hauptziel des Moduls ist die Vertiefung der Kenntnisse der Hörer in Fragestellungen und Konzepte der makroökonomischen Theorie. Die Teilnehmer sollen die Konzepte und Methoden der makroökonomischen Theorie zu beherrschen lernen und in die Lage versetzt werden, makroökonomische Fragestellungen selbstständig beurteilen zu können.

5.3 Operations Research

Modul: Quantitatives Marketing und OR [IW4OR1]

Koordination: Wolfgang Gaul
Studiengang: Informationswirtschaft (M.Sc.)
Fach: OR

ECTS-Punkte	Zyklus	Dauer
9	Jedes Semester	1

Lehrveranstaltungen im Modul

Nr.	Lehrveranstaltung	SWS V/Ü/T	Sem.	LP	Lehrveranstaltungs- verantwortliche
25154	Moderne Marktforschung	2/1	S	4.5	W. Gaul
25156	Marketing und OR-Verfahren	2/1	S	4.5	W. Gaul
25158	Unternehmensplanung und OR	2/1	W	4.5	W. Gaul
25171	Datenanalyse und Operations Research	2/1	W	4.5	W. Gaul

Erfolgskontrolle

Die Erfolgskontrolle für dieses Modul erfolgt in Form einer schriftlichen Prüfung nach §4 Abs. 2, Nr. 1 in Form einer Gesamtklausur mit 120 Minuten Dauer über die Lehrveranstaltungen des Moduls, mit denen in Summe die Mindestanforderung an Leistungspunkten erfüllt ist. Die Prüfung wird in jedem Semester angeboten. Wiederholungsprüfungen sind zu jedem ordentlichen Prüfungstermin innerhalb eines Jahres möglich.

Das Nicht-Bestehen der schriftlichen Prüfung kann nicht durch andere Prüfungsleistungen ausgeglichen werden.

Bedingungen

Es müssen zwei Lehrveranstaltungen aus [25154] *Moderne Marktforschung*, [25156] *Marketing und OR-Verfahren*, [25171] *Datenanalyse und Operations Research* und [25158] *Unternehmensplanung und OR* besucht werden.

Lernziele

Um die in nahezu allen Wirtschaftsbereichen zunehmend eingesetzten Modelle hoher Komplexität zu verstehen und erfolgreich anwenden zu können, erfolgt in entsprechendem Maße eine Einbeziehung quantitativer Methoden in die Marktforschung wie auch in die Marketingplanung. Wichtiges Ziel dieses Moduls ist die souveräne Handhabung von Operations Research bei der Planung, Analyse und Optimierung von Unternehmensaktivitäten und -strukturen aus Marketingsicht, welche zusammen mit den ebenfalls vermittelten ingenieurs- und wirtschaftswissenschaftlichen Kenntnissen zum unverzichtbaren Rüstzeug zukünftiger Fach- und Führungskräfte gehört.

Inhalt

Quantitative Modelle mit Beispiel-Anwendungen in verschiedenen Bereichen des Marketing-Mix, Produktentwicklung und -design, Neuprodukteinführung, Produktpositionierung und Produktliniengestaltung, Kommunikationspolitik, Verkaufsförderung und persönlicher Verkauf, Lösung von Datenanalyseproblemen mit Hilfe von im OR bekannten Algorithmen, Anwendungen des OR nach zuvor erfolgter Bestimmung der zugrunde liegenden Situation beschreibenden Größen und Strukturen mittels Datenanalyse, strategische Unternehmensplanung und quantitative Modellierung unter Berücksichtigung von Techniken zu Bereichen wie Problemerkennung, Prognosen und Szenarien, Lebenszyklus- und Erfahrungskurven-Ansätze, Portfolio-Ansätze und Erkenntnisse aus den PIMS-Auswertungen, organisatorische Probleme in der Unternehmensplanung, Beispiele für (computer-gestützte) Gesamtunternehmensmodelle, operative Unternehmensplanung und OR-Modelle in den Bereichen Produktion, Lagerhaltung, Marketing, Investition und Finanzierung.

Modul: Operations Research im Supply Chain Management und Health Care Management [IW4OR4]

Koordination: Stefan Nickel
Studiengang: Informationswirtschaft (M.Sc.)
Fach: OR

ECTS-Punkte	Zyklus	Dauer
9	Jedes Semester	1

Lehrveranstaltungen im Modul

Nr.	Lehrveranstaltung	SWS V/Ü/T	Sem.	LP	Lehrveranstaltungs- verantwortliche
25486	Standortplanung und strategisches Supply Chain Management	2/1	S	4.5	S. Nickel
25488	Taktisches und operatives Supply Chain Management	2/1	W	4.5	S. Nickel
n.n.	Operations Research im Supply Chain Management	2/1	S	4.5	S. Nickel
25495	Operations Research im Health Care Management	2/1	S	4.5	S. Nickel
25493	Krankenhausmanagement	2/0	W/S	2	S. Nickel, Hansis
25498	Praxis-Seminar: Health Care Management (mit Fallstudien)	2/1/2	W/S	7	S. Nickel
25497	Software-Praktikum: OR-Modelle II	2/1	S	4.5	S. Nickel
n.n.	Software-Praktikum: Simulation	2/1	S	4.5	S. Nickel
n.n.	Software-Praktikum: SAP APO	2/1	S	4.5	S. Nickel
25494	Produktionsplanung und -steuerung	2/1	S	4.5	J. Kalcsics

Erfolgskontrolle

Die Modulprüfung erfolgt in Form von Teilprüfungen (nach § 4(2), 1 SPO) über die gewählten Lehrveranstaltungen des Moduls, mit denen in Summe die Mindestanforderungen an Leistungspunkten erfüllt ist.

Die Erfolgskontrolle wird bei jeder Lehrveranstaltung beschrieben.

Die Gesamtnote des Moduls wird aus den mit Leistungspunkten gewichteten Noten der Teilprüfungen gebildet und nach der ersten Nachkommastelle abgeschnitten.

Bedingungen

In Absprache mit dem Modulkordinator kann alternativ eine Veranstaltung aus den Modulen *Mathematische Optimierung* [WW4OR6] und *Stochastische Modellierung und Optimierung* [WW4OR7] oder eine der Veranstaltungen *Spieltheorie I* [2525] und *Spieltheorie II* [25369] anerkannt werden.

Empfehlungen

Kenntnisse des Operations Research, wie sie zum Beispiel im Modul *Einführung in das Operations Research* [W11OR] vermittelt werden, werden vorausgesetzt.

Lernziele

Der/ die Studierende

- ist vertraut mit wesentlichen Konzepten und Begriffen des Supply Chain Managements,
- kennt die verschiedenen Teilgebiete des Supply Chain Managements und die zugrunde liegenden Optimierungsprobleme,
- ist mit den klassischen Standortmodellen (in der Ebene, auf Netzwerken und diskret), sowie mit den grundlegenden Methoden zur Ausliefer- und Transportplanung, Warenlagerplanung und Lagermanagements vertraut,
- kennt die generellen Abläufe und Charakteristika des Health Care Wesens und ist in der Lage mathematische Modelle für Non-Profit-Organisationen entsprechend einzusetzen,
- ist in der Lage praktische Problemstellungen mathematisch zu modellieren und kann deren Komplexität abschätzen sowie geeignete Lösungsverfahren auswählen und anpassen.

Inhalt

Supply Chain Management befasst sich mit der Planung und Optimierung des gesamten, unternehmensübergreifenden Beschaffungs-, Herstellungs- und Distributionsprozesses mehrerer Produkte zwischen allen beteiligten Geschäftspartnern (Lieferanten, Logistikdienstleistern, Händlern). Ziel ist, unter Berücksichtigung verschiedenster Rahmenbedingungen die Befriedigung der (Kunden-) Bedarfe, so dass die Gesamtkosten minimiert werden.

Dieses Modul befasst sich mit mehreren Teilgebieten des SCM. Zum einen mit der Bestimmung optimaler Standorte innerhalb von Supply Chains. Diese strategischen Entscheidungen über die die Platzierung von Anlagen wie Produktionsstätten, Vertriebszentren und Lager u.ä., sind von großer Bedeutung für die Rentabilität von Supply-Chains. Sorgfältig durchgeführte Standortplanungen erlauben einen effizienteren Materialfluss und führen zu verringerten Kosten und besserem Kundenservice. Ein weiterer Schwerpunkt bildet die Planung des Materialtransports im Rahmen des Supply Chain Managements. Durch eine Aneinanderreihung von Transportverbindungen und Zwischenstationen wird die Lieferstelle (Produzent) mit der Empfangsstelle (Kunde) verbunden. Es wird betrachtet, wie für vorgegebene Warenströme oder Sendungen aus den möglichen Logistikketten die optimale Liefer- und Transportkette auszuwählen ist, die bei Einhaltung der geforderten Lieferzeiten und Randbedingungen zu den geringsten Kosten führt. Darüber hinaus bietet das Modul die Möglichkeit verschiedene Aspekte der taktischen und operativen Planungsebene im Supply Chain Management kennenzulernen. Hierzu gehören v.a. Methoden des Scheduling sowie verschiedene Vorgehensweisen in der Beschaffungs- und Distributionslogistik. Fragestellungen der Warenhaltung und des Lagerhaltungsmanagements werden ebenfalls angesprochen.

Health Care Management beschäftigt sich mit speziellen Supply Chain Management Fragen im Gesundheitsbereich. Weiterhin spielen hier Fragen der Ablaufplanung und der innerbetrieblichen Logistik in Krankenhäusern eine wesentliche Rolle.

Anmerkungen

Einige Veranstaltungen werden unregelmäßig angeboten.

Das für drei Studienjahre im Voraus geplante Lehrangebot kann im Internet nachgelesen werden.

Modul: Mathematische Optimierung [IW4OR6]

Koordination: Oliver Stein
Studiengang: Informationswirtschaft (M.Sc.)
Fach: OR

ECTS-Punkte 9	Zyklus Jedes Semester	Dauer 1
-------------------------	---------------------------------	-------------------

Lehrveranstaltungen im Modul

Nr.	Lehrveranstaltung	SWS V/Ü/T	Sem.	LP	Lehrveranstaltungs- verantwortliche
25138	Gemischt-ganzzahlige Optimierung I	2/1	S	4.5	O. Stein
25140	Gemischt-ganzzahlige Optimierung II	2/1	W	4.5	O. Stein
25128	Spezialvorlesung zur Optimierung I	2/1	W/S	4.5	O. Stein
25126	Spezialvorlesung zur Optimierung II	2/1	W/S	4.5	O. Stein
25484	Graph Theory and Advanced Location Models	2/1	W	4.5	S. Nickel
25497	Software-Praktikum: OR-Modelle II	2/1	S	4.5	S. Nickel
25111	Nichtlineare Optimierung I	2/1	S	4.5	O. Stein
25113	Nichtlineare Optimierung II	2/1	S	4.5	O. Stein
25134	Globale Optimierung I	2/1	W	4.5	O. Stein
25136	Globale Optimierung II	2/1	W	4.5	O. Stein

Erfolgskontrolle

Die Modulprüfung erfolgt in Form von Teilprüfungen über die gewählten Lehrveranstaltungen des Moduls, mit denen in Summe die Mindestanforderung an Leistungspunkten erfüllt ist. Die Erfolgskontrolle wird bei jeder Lehrveranstaltung dieses Moduls beschrieben.

Die Gesamtnote des Moduls wird aus den mit LP gewichteten Noten der Teilprüfungen gebildet und nach der ersten Nachkornastelle abgeschnitten.

Bedingungen

In Absprache mit dem Modulkoordinator kann alternativ eine Veranstaltung aus den Modulen *Operations Research im Supply Chain Management und Health Care Management* [WW4OR5] und *Stochastische Modellierung und Optimierung* [WW4OR7] oder eine der Veranstaltungen *Spieltheorie I* [25525] und *Spieltheorie II* [25369] anerkannt werden.

Lernziele

Der/die Studierende

- benennt und beschreibt die Grundbegriffe von fortgeschrittenen Optimierungsverfahren, insbesondere aus der kontinuierlichen und gemischt-ganzzahligen Optimierung, der Standorttheorie und der Graphentheorie,
- kennt die für eine quantitative Analyse unverzichtbaren Methoden und Modelle,
- modelliert und klassifiziert Optimierungsprobleme und wählt geeignete Lösungsverfahren aus, um auch anspruchsvolle Optimierungsprobleme selbständig und gegebenenfalls mit Computerhilfe zu lösen,
- validiert, illustriert und interpretiert erhaltene Lösungen,
- erkennt Nachteile der Lösungsmethoden und ist gegebenenfalls in der Lage, Vorschläge für Ihre Anpassung an Praxisprobleme zu machen.

Inhalt

Der Schwerpunkt des Moduls liegt auf der Vermittlung sowohl theoretischer Grundlagen als auch von Lösungsverfahren für Optimierungsprobleme mit kontinuierlichen und gemischt-ganzzahligen Entscheidungsvariablen, für Standortprobleme und für Probleme auf Graphen.

Anmerkungen

Die Lehrveranstaltungen werden zum Teil unregelmäßig angeboten. Das für drei Studienjahre im voraus geplante Lehrangebot kann im Internet (www.ior.kit.edu) nachgelesen werden.

Bei den Vorlesungen von Professor Stein ist jeweils eine Prüfungsvorleistung (30% der Übungspunkte) zu erbringen. Die jeweiligen Lehrveranstaltungsbeschreibungen enthalten weitere Einzelheiten.

Modul: Stochastische Modellierung und Optimierung [IW4OR7]

Koordination: Karl-Heinz Waldmann
Studiengang: Informationswirtschaft (M.Sc.)
Fach: OR

ECTS-Punkte	Zyklus	Dauer
9	Jedes Semester	1

Lehrveranstaltungen im Modul

Nr.	Lehrveranstaltung	SWS V/Ü/T	Sem.	LP	Lehrveranstaltungs- verantwortliche
25679	Stochastische Entscheidungsmodelle I	2/1/2	W	5	K. Waldmann
25682	Stochastische Entscheidungsmodelle II	2/1/2	S	4.5	K. Waldmann
25674	Qualitätssicherung I	2/1/2	W	4.5	K. Waldmann
25659	Qualitätssicherung II	2/1/2	S	4.5	K. Waldmann
25687	Optimierung in einer zufälligen Umwelt	2/1/2	W/S	4.5	K. Waldmann
25662	Simulation I	2/1/2	W	4.5	K. Waldmann
25665	Simulation II	2/1/2	S	4.5	K. Waldmann
25688	OR-nahe Modellierung und Analyse realer Probleme (Projekt)	1/0/3	W/S	4.5	K. Waldmann

Erfolgskontrolle

Die Modulprüfung erfolgt in Form von Teilprüfungen über die gewählten Lehrveranstaltungen des Moduls, mit denen in Summe die Mindestanforderung an Leistungspunkten erfüllt ist. Die Erfolgskontrolle wird bei jeder Lehrveranstaltung dieses Moduls beschrieben.

Die Gesamtnote des Moduls wird aus den mit LP gewichteten Noten der Teilprüfungen gebildet und nach der ersten Nachkommastelle abgeschnitten.

Bedingungen

Die Veranstaltung *Stochastische Entscheidungsmodelle I* [25679] kann nicht geprüft werden, da sie bereits im Rahmen des Pflichtmoduls *Stochastische Modelle in der Informationswirtschaft* [IW4WWOR] geprüft wird.

In Absprache mit dem Modulkoordinator kann alternativ eine Veranstaltung aus den Modulen *Mathematische Optimierung* [WW4OR6] und *Operations Research im Supply Chain Management und Health Care Management* [WW4OR5] oder eine der Veranstaltungen *Spieltheorie I* [25525] und *Spieltheorie II* [25369] anerkannt werden.

Lernziele

Der/die Studierende

- versteht stochastische Zusammenhänge,
- besitzt vertiefte Kenntnisse der Modellierung, Analyse und Optimierung stochastischer Systeme in Ökonomie und Technik.

Inhalt

Siehe Lehrveranstaltungen

5.4 Statistik

Modul: Mathematical and Empirical Finance [IW4STAT1]

Koordination: Svetlozar Rachev
Studiengang: Informationswirtschaft (M.Sc.)
Fach: Statistik

ECTS-Punkte	Zyklus	Dauer
9	Jedes Semester	1

Lehrveranstaltungen im Modul

Nr.	Lehrveranstaltung	SWS V/Ü/T	Sem.	LP	Lehrveranstaltungs- verantwortliche
25331	Stochastic Calculus and Finance	2/1	W	4,5	S. Rachev
25359	Financial Time Series and Econometrics	2/1	W	5	S. Rachev
25381	Advanced Econometrics of Financial Markets	2/1	S	5	S. Rachev
25357	Portfolio and Asset Liability Management	2/1	S	5	S. Rachev
25350/1	Finanzmärkte und Banken	2/2	W	5	K. Vollmer
25355	Bankmanagement und Finanzmärkte, Ökonometrische Anwendungen	2/2	S	5	K. Vollmer

Erfolgskontrolle

Die Modulprüfung erfolgt in Form von Teilprüfungen über die gewählten Lehrveranstaltung des Moduls, mit denen in Summe die Mindestanforderung an Leistungspunkten erfüllt ist. Die Erfolgskontrolle wird bei jeder Lehrveranstaltung dieses Moduls beschrieben.

Die Gesamtnote des Moduls wird aus den mit LP gewichteten Noten der Teilprüfungen gebildet und nach der ersten Nachkormastelle abgeschnitten.

Bedingungen

Die Lehrveranstaltung *Stochastic Calculus and Finance* [25331] muss geprüft werden.

Lernziele

Der/die Studierende

- besitzt fortgeschrittene Kenntnisse von ökonometrischen Konzepten und Ansätzen sowie finanzwirtschaftlicher Problemstellungen,
- entwickelt und evaluiert eigenständig Modelle für behandelte Fragestellungen der Finanzwirtschaft

Inhalt

Das Modul behandelt und vertieft ökonometrische Konzepte und Methoden. Weitergehend werden verschiedene Ansätze für Preisermittlung und Portfoliosteuerung vermittelt und diskutiert. Das Modul geht dabei über den Rahmen der klassischen Zeitreihenanalyse hinaus und führt bis an von komplexeren stochastischen Prozessen getriebene Modelle heran.

Modul: Statistical Methods in Risk Management [IW4STAT2]

Koordination: Svetlozar Rachev
Studiengang: Informationswirtschaft (M.Sc.)
Fach: Statistik

ECTS-Punkte 9	Zyklus Jedes Semester	Dauer 1
-------------------------	---------------------------------	-------------------

Lehrveranstaltungen im Modul

Nr.	Lehrveranstaltung	SWS V/Ü/T	Sem.	LP	Lehrveranstaltungs- verantwortliche
25353	Statistical Methods in Financial Risk Management	2/1	W	4,5	S. Rachev
25337	Stochastic and Econometric Models in Credit Risk Management	2/2	S	5	S. Rachev
25357	Portfolio and Asset Liability Management	2/1	S	5	S. Rachev
25342	Operational Risk and Extreme Value Theory	2/2	W/S	5	S. Rachev
25375	Data Mining	2	W	5	G. Nakhaeizadeh
25317	Multivariate Verfahren	2/2	S	5	W. Heller

Erfolgskontrolle

Die Modulprüfung erfolgt in Form von Teilprüfungen über die gewählten Lehrveranstaltung des Moduls, mit denen in Summe die Mindestanforderung an Leistungspunkten erfüllt ist. Die Erfolgskontrolle wird bei jeder Lehrveranstaltung dieses Moduls beschrieben.

Die Gesamtnote des Moduls wird aus den mit LP gewichteten Noten der Teilprüfungen gebildet und nach der ersten Nachkornastelle abgeschnitten.

Bedingungen

Die Lehrveranstaltung *Statistical Methods in Financial Risk Management* [25353] muss geprüft werden.

Lernziele

Der/die Studierende

- besitzt fortgeschrittene Kenntnisse von ökonomischen Konzepten und Ansätzen in der Risikoquantifizierung und Risikosteuerung,
- entwickelt und evaluiert Ansätze für geeignete Risikomaßnahmen in der Finanzwirtschaft,
- entwickelt und evaluiert eigenständig Modelle und geeignete Risikomaßnahmen für behandelte Fragestellungen der Finanzwirtschaft.

Inhalt

Das Modul umfasst und vertieft Kenntnisse der Risikoquantifizierung und der Risikosteuerung. Ausgangspunkt ist dabei stets die Modellierung der Verlustverteilungen verschiedener Risikopositionen. Die kritische Interpretation der aus diesen stochastischen Modellen gewonnenen Einsichten bildet den Kern des Moduls, die praktischen Beispielen mit finanzwirtschaftlichem Bezug vermittelt wird.

Modul: Risk Management and Econometrics in Finance [IW4STAT3]

Koordination: Svetlozar Rachev
Studiengang: Informationswirtschaft (M.Sc.)
Fach: Statistik

ECTS-Punkte	Zyklus	Dauer
9	Jedes Semester	1

Lehrveranstaltungen im Modul

Nr.	Lehrveranstaltung	SWS V/Ü/T	Sem.	LP	Lehrveranstaltungs- verantwortliche
25353	Statistical Methods in Financial Risk Management	2/1	W	4,5	S. Rachev
25359	Financial Time Series and Econometrics	2/1	W	5	S. Rachev
25381	Advanced Econometrics of Financial Markets	2/1	S	5	S. Rachev

Erfolgskontrolle

Die Modulprüfung erfolgt in Form von Teilprüfungen (nach §4(2), 1 o. 2 SPO) über die gewählten Lehrveranstaltungen des Moduls, mit denen in Summe die Mindestanforderung an Leistungspunkten erfüllt ist. Die Erfolgskontrolle wird bei jeder Lehrveranstaltung dieses Moduls beschrieben.

Die Gesamtnote des Moduls wird aus den mit LP gewichteten Noten der Teilprüfungen gebildet und nach der ersten Nachkommastelle abgeschnitten.

Bedingungen

Keine.

Empfehlungen

Es werden fundierte Kenntnisse auf dem Gebiet der Wahrscheinlichkeitstheorie und Schätz- und Testtheorie empfohlen.

Lernziele

Der/die Studierende

- besitzt fortgeschrittene Kenntnisse in Finanzwirtschaft, Ökonometrie und Risikomanagement,
- beherrscht die Zeitreihenanalyse zur adäquaten Risikoermittlung.

Inhalt

Dieses Modul vermittelt fortgeschrittene Kenntnisse in Finanzwirtschaft, Ökonometrie und Risikomanagement. Den Kern bildet die Zeitreihenanalyse zur adäquaten Risikoermittlung.

5.5 Informatik

Modul: Computersicherheit [IW4INSICH]

Koordination: Jörn Müller-Quade
Studiengang: Informationswirtschaft (M.Sc.)
Fach: Informatik

ECTS-Punkte	Zyklus	Dauer
9	Jedes Semester	1

Lehrveranstaltungen im Modul

Nr.	Lehrveranstaltung	SWS V/Ü/T	Sem.	LP	Lehrveranstaltungs- verantwortliche
24941	Sicherheit	3/1	S	6	J. Müller-Quade
SemSich	Seminar aus Sicherheit	2	W/S	3	J. Müller-Quade, M. Zitterbart
24137	Signale und Codes	2	W	3	J. Müller-Quade
24629	Symmetrische Verschlüsselungsverfahren	2	S	3	J. Müller-Quade

Erfolgskontrolle

Die Erfolgskontrolle zu *Sicherheit* [sich] erfolgt in Form einer schriftlichen Prüfung nach § 4, Abs. 2, Nr. 1 SPO im Umfang von 60 Minuten.

Die Erfolgskontrolle zu *Signale und Codes* [SigCo] und *Symmetrische Verschlüsselungsverfahren* [24629] erfolgt in Form von mündlichen Prüfungen nach § 4 Abs. 2 Nr. 3 SPO im Umfang von jeweils i.d.R. 20 Minuten.

Die Erfolgskontrolle zu *Seminar aus Sicherheit* [SemSich] erfolgt durch Ausarbeiten einer schriftlichen Seminararbeit sowie der Präsentation derselben als Erfolgskontrolle anderer Art nach § 4 Abs. 2 Nr. 3 SPO. Die Gesamtnote setzt sich aus den benoteten und gewichteten Erfolgskontrollen (in der Regel 50 % Seminararbeit, 50 % Präsentation) zusammen.

Die Gesamtnote des Moduls wird aus den mit Leistungspunkten gewichteten Noten der Teilprüfungen gebildet und nach der ersten Nachkommastelle abgeschnitten.

Bedingungen

Keine.

Lernziele

Der/die Studierende

- kennt und versteht grundlegende, häufig benötigte Algorithmen, ihren Entwurf, Korrektheits- und Effizienzanalyse, Implementierung, Dokumentierung und Anwendung,
- kann mit diesem Verständnis auch neue algorithmische Fragestellungen bearbeiten.
- wendet die in den Grundlagenveranstaltungen des Fachs Informatik und die in den Mathematikvorlesungen erworbenen mathematischen Herangehensweise an die Lösung von Problemen an. Schwerpunkte sind hier formale Korrektheitsargumente und eine mathematische Effizienzanalyse.
- setzt sich im Rahmen des Seminars mit einem abgegrenzten Problem im Bereich der Computersicherheit auseinander,
- analysiert und diskutiert thematisch den einzelnen Disziplinen zugeordnete Problemstellungen im Rahmen der Veranstaltungen und in der abschließenden Seminararbeit,
- erörtert, präsentiert und verteidigt fachspezifische Argumente innerhalb einer vorgegebenen Aufgabenstellung,
- organisiert die Erarbeitung der abschließenden Seminararbeiten weitestgehend selbstständig.

Inhalt

- Theoretische und praktische Aspekte der Computersicherheit
- Erarbeitung von Schutzzielen und Klassifikation von Bedrohungen
- Vorstellung und Vergleich verschiedener formaler Access-Control-Modelle
- Formale Beschreibung von Authentifikationssystemen, Vorstellung und Vergleich verschiedener Authentifikationsmethoden (Kennworte, Biometrie, Challenge-Response-Protokolle)
- Analyse typischer Schwachstellen in Programmen und Web-Applikationen sowie Erarbeitung geeigneter Schutzmaßnahmen/Vermeidungsstrategien
- Überblick über Möglichkeiten zu Seitenkanalangriffen

- Einführung in Schlüsselmanagement und Public-Key-Infrastrukturen
- Vorstellung und Vergleich gängiger Sicherheitszertifizierungen
- Blockchiffren, Hashfunktionen, elektronische Signatur, Public-Key-Verschlüsselung bzw. digitale Signatur (RSA, ElGamal) sowie verschiedene Methoden des Schlüsselaustauschs (z.B. Diffie-Hellman)
- Darstellung von Kombinationen kryptographischer Bausteine anhand aktuell eingesetzter Protokolle wie Secure Shell (SSH) und Transport Layer Security (TLS)

Modul: Fortgeschrittene Themen der Kryptographie [IW4INFKRYP]

Koordination: Jörn Müller-Quade
Studiengang: Informationswirtschaft (M.Sc.)
Fach: Informatik

ECTS-Punkte 9	Zyklus Jedes Semester	Dauer 1
-------------------------	---------------------------------	-------------------

Lehrveranstaltungen im Modul

Nr.	Lehrveranstaltung	SWS V/Ü/T	Sem.	LP	Lehrveranstaltungs- verantwortliche
PrakKryp	Praktikum aus der Kryptographie	4	W/S	3	J. Müller-Quade
24623	Ausgewählte Kapitel der Kryptographie	2	S	3	J. Müller-Quade
SemiKryp3	Seminar aus der Kryptographie	2	W/S	3	J. Müller-Quade
WSUW	Wie die Statistik allmählich Ursachen von Wirkung unterscheiden lernt	2	W	3	D. Janzing
24137	Signale und Codes	2	W	3	J. Müller-Quade
24629	Symmetrische Verschlüsselungsverfahren	2	S	3	J. Müller-Quade
24656	Embedded Security	2	S	3	J. Müller-Quade
24652	Komplexitätstheorie, mit Anwendungen in der Kryptographie	3	S	5	J. Müller-Quade
24166	Beweisbare Sicherheit in der Kryptographie	2	W	3	D. Hofheinz
24115	Asymmetrische Verschlüsselungsverfahren	2	W	3	J. Müller-Quade

Erfolgskontrolle

Die Modulprüfung erfolgt in Form von Teilprüfungen über die gewählten Veranstaltungen des Moduls, mit denen in Summe die Mindestanzahl an LP erfüllt wird.

Dabei werden die gewählten Vorlesungen in Form einer mündlichen Gesamtprüfung nach § 4 Abs. 2 Nr. 2 SPO im Umfang von i.d.R. 20 Minuten pro Vorlesung geprüft.

Seminar aus der Kryptographie [SemiKryp]: Die Erfolgskontrolle erfolgt durch Ausarbeiten einer schriftlichen Seminararbeit sowie der Präsentation derselben als Erfolgskontrolle anderer Art nach § 4 Abs. 2 Nr. 3 SPO. Die Note setzt sich aus den benoteten und gewichteten Erfolgskontrollen (in der Regel 50 % Seminararbeit, 50 % Präsentation) zusammen. In diesem Modul ist das Seminar nur mit 3 LP prüfbar.

Praktikum aus der Kryptographie [PrakKryp]: Die Erfolgskontrolle erfolgt in Form einer Prüfung anderer Art nach § 4 Abs. 2 Nr. 3 SPO mit den Bewertungen "bestanden" bzw. "nicht bestanden".

Die Gesamtnote des Moduls wird aus den mit LP gewichteten Teilnoten gebildet und nach der ersten Kommastelle abgeschnitten.

Bedingungen

Keine.

Lernziele

Der/die Studierende soll

- die theoretischen Grundlagen sowie grundlegende Sicherheitsmechanismen aus der Computersicherheit und der Kryptographie abrufen können,
- die Verfahren der Computersicherheit und der Kryptographie verstehen und erklären können,
- in die Lage versetzt werden aktuelle wissenschaftliche Papiere lesen und verstehen zu können,
- die Sicherheit gegebener Lösungen kritisch beurteilen können und Angriffspunkte/Gefahren erkennen,
- eigene Sicherheitslösungen konzipieren können, etwa später im Rahmen einer Masterarbeit.
- im Rahmen des Praktikums lernen, theoretische Konzepte praktisch umzusetzen

Inhalt

Das Modul soll vertiefte theoretische und praktische Aspekte der IT-Sicherheit und Kryptographie vermitteln.

- Erarbeitung von Schutzzielen und Klassifikation von Bedrohungen.
- Formale Beschreibung von Authentifikationssystemen.

- Vorstellung typischer Schwachstellen in Programmen und Web-Applikationen sowie Erarbeitung geeigneter Schutzmaßnahmen/Vermeidungsstrategien.
- Überblick über Möglichkeiten zu Seitenkanalangriffen.
- Einführung in Schlüsselmanagement und Public-Key-Infrastrukturen.
- Vorstellung und Vergleich gängiger Sicherheitszertifizierungen.
- Es werden aktuelle Forschungsfragen aus einigen der folgenden Gebieten behandelt:
 - Blockchiffren, Hashfunktionen,
 - Public-Key-Verschlüsselung, digitale Signatur, Schlüsselaustausch.
 - Grundlegende Sicherheitsprotokolle wie Fairer Münzwurf über Telefon, Byzantine Agreement, Holländische Blumenauktionen, Zero Knowledge.
 - Bedrohungsmodelle und Sicherheitsdefinitionen.
 - Modularer Entwurf und Protokollkomposition.
 - Sicherheitsdefinitionen über Simulierbarkeit.
 - Universelle Komponierbarkeit.
 - Abstreitbarkeit als zusätzliche Sicherheitseigenschaft.
 - Elektronische Wahlen.

Anmerkungen

Die Vorlesung *Public Key Kryptographie* fand letztmalig im WS 2009/10 statt, Prüfungen werden nur noch für Wiederholer angeboten.

Modul: Public Key Kryptographie [IW4INPKK]

Koordination: Jörn Müller-Quade
Studiengang: Informationswirtschaft (M.Sc.)
Fach: Informatik

ECTS-Punkte	Zyklus	Dauer
8	Jedes Semester	1

Lehrveranstaltungen im Modul

Nr.	Lehrveranstaltung	SWS V/Ü/T	Sem.	LP	Lehrveranstaltungs- verantwortliche
PKK	Public Key Kryptographie	3	W	6	J. Müller-Quade
SemiKryp2	Seminar aus der Kryptographie	2	W/S	2	J. Müller-Quade

Erfolgskontrolle

Die Erfolgskontrolle zu *Public Key Kryptographie* [24115] erfolgt in Form einer mündlichen Prüfung nach § 4, Abs. 2, Nr. 3 SPO im Umfang von i.d.R. 20 Minuten.

Die Erfolgskontrolle zu *Seminar aus Kryptographie* [SemiKryp2] erfolgt durch Ausarbeiten einer schriftlichen Seminararbeit sowie der Präsentation derselben als Erfolgskontrolle anderer Art nach § 4 Abs. 2 Nr. 3 SPO. Die Gesamtnote setzt sich aus den benoteten und gewichteten Erfolgskontrollen (in der Regel 50 % Seminararbeit, 50 % Präsentation) zusammen. Das Seminar kann in diesem Modul mit 2 LP belegt werden. Dies ist vorab mit dem Prüfer abzuklären.

Die Gesamtnote des Moduls wird aus den mit Leistungspunkten gewichteten Noten der Teilprüfungen gebildet und nach der ersten Nachkommastelle abgeschnitten.

Bedingungen

Keine.

Lernziele

Der/Die Studierende

- setzt sich im Rahmen des Seminars mit einem abgegrenzten Problem im Bereich der Kryptographie auseinander,
- analysiert und diskutiert thematisch den einzelnen Disziplinen zugeordnete Problemstellungen im Rahmen der Veranstaltungen und in der abschließenden Seminararbeit,
- erörtert, präsentiert und verteidigt fachspezifische Argumente innerhalb einer vorgegebenen Aufgabenstellung,
- organisiert die Erarbeitung der abschließenden Seminararbeiten weitestgehend selbstständig.
- in die Lage versetzt werden, Algorithmen und Protokolle kritisch zu betrachten und Angriffspunkte/Gefahren zu erkennen.
- einen Überblick über die theoretischen und praktischen Aspekte der Public Key Kryptographie erhalten

Inhalt

- Es werden Einwegfunktion, Hashfunktion, elektronische Signatur, Public-Key-Verschlüsselung bzw. digitale Signatur (RSA, ElGamal, Knapsack und McEliece), sowie verschiedene Methoden des Schlüsselaustausches (z.B. Diffie-Hellman) mit ihren Stärken und Schwächen behandelt.
- Über die Arbeitsweise von Public-Key-Systemen hinaus, vermittelt das Modul Kenntnisse über Algorithmen zum Lösen von zahlentheoretischen Problemen wie Primtests, Faktorisieren von großen Zahlen und Berechnen von diskreten Logarithmen in endlichen Gruppen. Dadurch kann die Wahl der Parameter bei den kryptographischen Verfahren und die damit verbundene Sicherheit beurteilt werden.
- Weiterhin wird eine Einführung in die beweisbare Sicherheit gegeben, wobei einige der wichtigsten Sicherheitsbegriffe (z.B. IND-CCA) vorgestellt werden.
- Die Kombination der kryptographischen Bausteine wird anhand von aktuell eingesetzten Protokollen wie Secure Shell (SSH), Transport Layer Security (TLS) und anonymem digitalem Geld behandelt.

Anmerkungen

Dieses Modul wird wegen der ausgelaufenen Vorlesung *Public Key Kryptographie* nur noch für Wiederholer angeboten. Das Modul wird zum SS 10 durch das Modul *Grundlagen und Anwendungen der IT-Sicherheit* [IW4INGAS] ersetzt.

Modul: Einführung in die Algorithmentechnik [IW4INEALGT]

Koordination: Dorothea Wagner
Studiengang: Informationswirtschaft (M.Sc.)
Fach: Informatik

ECTS-Punkte	Zyklus	Dauer
9	Jedes Semester	1

Lehrveranstaltungen im Modul

Nr.	Lehrveranstaltung	SWS V/Ü/T	Sem.	LP	Lehrveranstaltungs- verantwortliche
24079	Algorithmen II	3/1	W	6	P. Sanders
24079s	Seminar Algorithmentechnik	2	W/S	3	D. Wagner

Erfolgskontrolle

Die Erfolgskontrolle zur LV *Algorithmen II* [24079] erfolgt in Form einer schriftlichen Prüfung im Umfang von 120 Minuten nach § 4 Abs. 2 Nr. 1 SPO.

Die Erfolgskontrolle zum *Seminar zur Algorithmentechnik* [24079s] erfolgt durch Ausarbeiten einer schriftlichen Seminararbeit sowie der Präsentation derselbigen als Erfolgskontrolle anderer Art nach § 4 Abs. 2 Nr. 3 SPO und wird mit den Noten "bestanden" / "nicht bestanden" bewertet.

Die Modulnote ist die Note der schriftlichen Prüfung.

Bedingungen

Keine.

Lernziele

Der/die Studierende

- besitzt erste Einblicke in die wichtigsten Teilgebiete der Algorithmik,
- identifiziert die algorithmische Probleme in verschiedenen Anwendungsgebieten und kann diese entsprechend formal formulieren,
- versteht und bestimmt die Laufzeiten von Algorithmen,
- kennt fundamentale Algorithmen und Datenstrukturen und transferiert diese auf unbekannte Probleme.

Inhalt

Dieses Modul soll Studierenden die grundlegenden theoretischen und praktischen Aspekte der Algorithmentechnik vermitteln. Es werden generelle Methoden zum Entwurf und der Analyse von Algorithmen für grundlegende algorithmische Probleme vermittelt sowie die Grundzüge allgemeiner algorithmischer Methoden wie Approximationsalgorithmen, Lineare Programmierung, Randomisierte Algorithmen, Parallele Algorithmen und parametrisierten Algorithmen behandelt.

Anmerkungen

Die Lehrveranstaltung *Algorithmentechnik* wird nicht mehr angeboten. Prüfungen werden nur noch für Wiederholer angeboten. Ab dem WS 2010/11 muss die LV *Algorithmen II* [24079] geprüft werden.

Modul: Advanced Algorithms: Design and Analysis [IW4INAALGOA]

Koordination: Dorothea Wagner
Studiengang: Informationswirtschaft (M.Sc.)
Fach: Informatik

ECTS-Punkte	Zyklus	Dauer
8	Jedes Semester	1

Lehrveranstaltungen im Modul

Nr.	Lehrveranstaltung	SWS V/Ü/T	Sem.	LP	Lehrveranstaltungs- verantwortliche
24171	Randomisierte Algorithmen	2	W	3	T. Worsch
24109	Parallele Algorithmen	2	W/S	3	P. Sanders
24123	Algorithm Engineering	2	W/S	3	P. Sanders, D. Wagner
24614	Algorithmen für planare Graphen	2/1	S	3/5	D. Wagner
24622	Algorithmen in Zellularautomaten	2/1	S	3	T. Worsch
24079s	Seminar Algorithmentechnik	2	W/S	3	D. Wagner
24118	Algorithmen zur Visualisierung von Graphen	2	W/S	3/5	D. Wagner, R. Görke
25706	Naturinspirierte Optimierungsverfahren	2/1	W	5	S. Mostaghim, P. Shukla
24079p	Praktikum zu Algorithmentechnik	4	W/S	5	P. Sanders, D. Wagner, M. Krug
24638	Algorithmen für Routenplanung	2/1	S	5	D. Wagner
AlgAS	Algorithmen für Ad-hoc- und Sensor-netze	2	S	3	B. Katz

Erfolgskontrolle

Die Modulprüfung erfolgt in Form von Teilprüfungen, mit denen in Summe die Mindestanforderungen an LP erfüllt wird. Die Gesamtnote des Moduls wird aus den mit LP gewichteten Noten der Teilprüfungen gebildet und nach der ersten Nachkommastelle abgeschnitten.

Die Erfolgskontrolle zu den Vorlesungen erfolgt in Form einer mündlichen Gesamtprüfung nach § 4 Abs. 2 Nr. 2 SPO im Umfang von i.d.R. 45 Minuten.

Die Erfolgskontrolle zu Seminaren erfolgt in Form einer Erfolgskontrolle anderen Art nach § 4 Abs. 2 Nr. 3 SPO und wird mit "bestanden" bzw. "nicht bestanden" bewertet.

Die Erfolgskontrolle zu Praktika erfolgt in Form einer mündlichen Prüfung nach § 4 Abs. 2 Nr. 2 SPO. Die Leistungskontrolle erfolgt dabei kontinuierlich für die einzelnen Projekte sowie durch eine Abschlusspräsentation.

Bedingungen

- Die LV *Algorithmentechnik* [24079] muss bereits geprüft worden sein oder das Modul *Einführung in die Algorithmentechnik* [IW4INEALGT] muss belegt werden.
- Kann das Modul *Einführung in die Algorithmentechnik* [IW4INEALGT] nicht belegt werden, so ist das Modul *Advanced Algorithms: Engineering and Applications* [IW4INAALGOB] zu belegen.
- Es muss mindestens eine Veranstaltung aus dem Bereich "Design and Analysis" gewählt werden.

Lehrveranstaltungen im Bereich "Design and Analysis":

Seminar zur Algorithmentechnik [24079s]

Algorithmen für planare Graphen [24614]

Algorithmen für Zellularautomaten [24622]

Randomisierte Algorithmen [24171]

Parallele Algorithmen [xParallAlgo]

Algorithmische Methoden für schwere Optimierungsprobleme

Algorithmen zur Visualisierung von Graphen [24621]

Lehrveranstaltungen im Bereich "Engineering and Applications":

Praktikum zur Algorithmentechnik [24079p]

Algorithmen Engineering [xAlgoEng]

Algorithmen für Ad-hoc- und Sensornetze [24654]

Organic Computing [25704]

Naturinspirierte Optimierungsverfahren [25706]

Algorithmen für Internetapplikationen [AlgoIA]

Algorithmen für Routenplanung [AlgoRout]

Parallele Algorithmen [xParallAlgo]

Algorithmische Methoden für schwere Optimierungsprobleme

Algorithmen zur Visualisierung von Graphen [24621]

Lernziele

Der/die Studierende

- kennt weiterführende methodische Ansätze für den Entwurf und die Analyse von Algorithmen,
- kann sich qualifiziert und in strukturierter Form zu theoretischen Aspekten der Algorithmik äußern,
- identifiziert algorithmische Probleme aus unterschiedlichen Bereichen und kann diese entsprechend formal formulieren,
- kann die Berechnungskomplexität algorithmischer Probleme aus unterschiedlichen Bereichen analysieren und einschätzen,
- kann geeignete algorithmische Lösungstechniken erkennen und neu entwerfen.

Inhalt

Dieses Modul vermittelt vertiefende theoretische Aspekte der Algorithmentechnik. Der Schwerpunkt liegt auf dem Entwurf und der Analyse von fortgeschrittenen Algorithmen, insbesondere auf Graphenalgorithmen, Randomisierten Algorithmen, Parallelen Algorithmen und Algorithmen für NP-schwere Probleme.

Anmerkungen

In dieser Modulbeschreibung sind lediglich die aktuell wählbaren Lehrveranstaltungen erfasst. Das tatsächlich in diesem Modul prüfbare Angebot ist umfangreicher und variiert von Semester zu Semester.

Modul: Advanced Algorithms: Engineering and Applications [IW4INAALGOB]

Koordination: Dorothea Wagner
Studiengang: Informationswirtschaft (M.Sc.)
Fach: Informatik

ECTS-Punkte 9	Zyklus Jedes Semester	Dauer 1
-------------------------	---------------------------------	-------------------

Lehrveranstaltungen im Modul

Nr.	Lehrveranstaltung	SWS V/Ü/T	Sem.	LP	Lehrveranstaltungs- verantwortliche
24079p	Praktikum zu Algorithmentechnik	4	W/S	5	P. Sanders, D. Wagner, M. Krug
24123	Algorithm Engineering	2	W/S	3	P. Sanders, D. Wagner
25704	Organic Computing	2/1	S	5	H. Schmeck, S. Mostaghim
25706	Naturinspirierte Optimierungsverfahren	2/1	W	5	S. Mostaghim, P. Shukla
24638	Algorithmen für Routenplanung	2/1	S	5	D. Wagner
24109	Parallele Algorithmen	2	W/S	3	P. Sanders
24118	Algorithmen zur Visualisierung von Graphen	2	W/S	3/5	D. Wagner, R. Görke
24079s	Seminar Algorithmentechnik	2	W/S	3	D. Wagner
24614	Algorithmen für planare Graphen	2/1	S	3/5	D. Wagner
24622	Algorithmen in Zellularautomaten	2/1	S	3	T. Worsch
24171	Randomisierte Algorithmen	2	W	3	T. Worsch
AlgAS	Algorithmen für Ad-hoc- und Sensornetze	2	S	3	B. Katz

Erfolgskontrolle

Die Modulprüfung erfolgt in Form von Teilprüfungen, mit denen in Summe die Mindestanforderungen an LP erfüllt wird. Die Gesamtnote des Moduls wird aus den mit LP gewichteten Noten der Teilprüfungen gebildet und nach der ersten Nachkommastelle abgeschnitten.

Die Erfolgskontrolle zu den Vorlesungen erfolgt in Form einer mündlichen Gesamtprüfung nach § 4 Abs. 2 Nr. 2 SPO im Umfang von i.d.R. 45 Minuten.

Die Erfolgskontrolle zu den Seminaren erfolgt in Form einer Erfolgskontrolle anderen Art nach § 4 Abs. 2 Nr. 3 SPO und wird mit "bestanden" bzw. "nicht bestanden" bewertet.

Die Erfolgskontrolle zu Praktika erfolgt in Form einer mündlichen Prüfung nach § 4 Abs. 2 Nr. 2 SPO. Die Leistungskontrolle erfolgt dabei kontinuierlich für die einzelnen Projekte sowie durch eine Abschlusspräsentation.

Bedingungen

- Die LV *Algorithmentechnik* [24079] muss bereits geprüft worden sein oder das Modul *Einführung in die Algorithmentechnik* [IW4INEALGT] muss belegt werden.
- Kann das Modul *Einführung in die Algorithmentechnik* [IW4INEALGT] nicht belegt werden, so ist das Modul *Advanced Algorithms: Design and Analysis* [IW4INAALGOA] zu belegen.
- Es muss mindestens eine Veranstaltung aus dem Bereich "Engineering and Applications" gewählt werden.

Lehrveranstaltungen im Bereich "Engineering and Applications":

Praktikum zur Algorithmentechnik [24079p]

Algorithmen Engineering [xAlgoEng]

Algorithmen für Ad-hoc- und Sensornetze [24654]

Organic Computing [25704]

Naturinspirierte Optimierungsverfahren [25706]

Algorithmen für Internetapplikationen [AlgoIA]

Algorithmen für Routenplanung [AlgoRout]

Parallele Algorithmen [xParallAlgo]

Algorithmische Methoden für schwere Optimierungsprobleme

Algorithmen zur Visualisierung von Graphen [24621]

Lehrveranstaltungen im Bereich "Design and Analysis":

Seminar zur Algorithmentechnik [24079s]

Algorithmen für planare Graphen [24614]

Algorithmen für Zellularautomaten [24622]

Randomisierte Algorithmen [24171]

Parallele Algorithmen [xParallAlgo]

Algorithmische Methoden für schwere Optimierungsprobleme

Algorithmen zur Visualisierung von Graphen [24621]

Lernziele

Der/die Studierende

- kennt weiterführende methodische Ansätze für den Entwurf von Algorithmen und deren Anwendung,
- kann sich qualifiziert und in strukturierter Form zu praktischen Aspekten der Algorithmik äußern,
- identifiziert algorithmische Probleme aus der Anwendung und kann diese entsprechend formal formulieren,
- kann die Berechnungskomplexität algorithmischer Probleme einschätzen,
- kann geeignete algorithmische Lösungstechniken erkennen, übertragen und neu entwerfen,
- kann algorithmische Lösungstechniken für konkrete Probleme implementieren und praktisch evaluieren.

Inhalt

Dieses Modul vermittelt vertiefende praktische Aspekte der Algorithmentechnik und thematisiert die Anwendung von Algorithmen auf konkrete Probleme. Der Schwerpunkt liegt auf dem Entwurf, der praktischen Umsetzung und der Evaluation von Algorithmen, insbesondere von Graphenalgorithmen, Parallelen Algorithmen, Algorithmen für NP-schwere Probleme, naturinspirierten Optimierungsverfahren sowie auf Algorithmen aus verschiedenen Anwendungsbereichen.

Anmerkungen

In dieser Modulbeschreibung sind lediglich die aktuell wählbaren Lehrveranstaltungen erfasst. Das tatsächlich in diesem Modul prüfbar angebot ist umfangreicher und variiert von Semester zu Semester.

Modul: Web-Anwendungen und Web-Technologien [IW4INWAWT]

Koordination: Sebastian Abeck
Studiengang: Informationswirtschaft (M.Sc.)
Fach: Informatik

ECTS-Punkte	Zyklus	Dauer
9	Jedes Semester	1

Lehrveranstaltungen im Modul

Nr.	Lehrveranstaltung	SWS V/Ü/T	Sem.	LP	Lehrveranstaltungs- verantwortliche
24604/24153	Advanced Web Applications	2/0	W/S	4	S. Abeck
24304/24873	Praktikum Web-Technologien	2/0	W/S	5	S. Abeck, Gebhart, Hoyer, Link, Pansa

Erfolgskontrolle

Die Modulprüfung erfolgt in Form von Teilprüfungen über die beiden Lehrveranstaltungen des Moduls.

Die Erfolgskontrolle zu *Advanced Web Applications* [24604/24153] erfolgt in Form einer mündlichen Prüfung nach § 4 Abs. 2 Nr. 2 SPO.

Die Erfolgskontrolle zum *Praktikum Web-Technologien* [24304/24873] erfolgt benotet als Erfolgskontrolle anderer Art nach § 4 Abs. 2 Nr. 3 SPO.

Die Gesamtnote des Moduls wird aus den mit LP gewichteten Teilnoten gebildet und nach der ersten Kommastelle abgeschnitten.

Bedingungen

Keine.

Lernziele

Die Architektur von mehrschichtigen und dienstorientierten Anwendungssystemen ist verstanden.

Die Softwarearchitektur einer Web-Anwendung kann modelliert werden.

Die wichtigsten Prinzipien traditioneller Softwareentwicklung und des entsprechenden Entwicklungsprozesses sind bekannt.

Die Verfeinerung höherstufiger Prozessmodelle sowie deren Abbildung auf eine dienstorientierte Architektur sind verstanden.

Die Technologien und Werkzeuge können zur Entwicklung von Beispielszenarien angewendet werden.

Die erzielten Ergebnisse können in Form einer vorgegebenen Dokumentenvorlage klar und verständlich dokumentiert werden.

Die erzielten Ergebnisse können präsentiert und in einer Diskussion vertreten werden.

Inhalt

Dieses Modul umfasst zunächst die Inhalte der Lehrveranstaltung „AdvancedWeb Applications“, die die modellgetriebene Entwicklung von dienstorientierten Web-Anwendungen behandelt. Hierbei wird der durch die Web-Anwendung zu unterstützende Geschäftsprozess in einem Modell so beschrieben, dass er auf eine dienstorientierte Architektur (Service-Oriented Architecture, SOA) abgebildet werden kann.

Im Rahmen des ergänzend zur Vorlesung angebotenen Praktikums werden die Teilnehmer in eines der in der Forschungsgruppe laufenden Projektteams integriert. Inhaltlich ist das Praktikum Web-Technologien in zwei Abschnitte unterteilt. In den ersten 4-5 Wochen erhält jeder Praktikumssteilnehmer eine grundlegende Einführung in die traditionelle und fortgeschrittene dienstorientierte Software-Entwicklung. Anschließend werden individuelle Aufgaben im Kontext des jeweiligen Projektteams vergeben, welche in der verbleibenden

Zeit zu bearbeiten und dokumentieren sind

Modul: Sprachtechnologie und Compiler [IW4INCOMP1]

Koordination: Gregor Snelting
Studiengang: Informationswirtschaft (M.Sc.)
Fach: Informatik

ECTS-Punkte	Zyklus	Dauer
8	Jedes 2. Semester, Wintersemester	1

Lehrveranstaltungen im Modul

Nr.	Lehrveranstaltung	SWS V/Ü/T	Sem.	LP	Lehrveranstaltungs- verantwortliche
24134	Sprachtechnologie und Compiler	4/2	W	8	G. Snelting

Erfolgskontrolle

Die Erfolgskontrolle erfolgt in Form einer mündlichen Prüfung im Umfang von i.d.R. 45 Minuten gemäß § 4 Abs. 2 Nr. 2 SPO. Die Modulnote ist die Note der mündlichen Prüfung.

Bedingungen

Keine.

Lernziele

Der/Die Studierende soll

- die Bedeutung von Sprach- und Compiler-technologie für andere Bereiche der Informatik kennenlernen.
- die theoretischen Grundlagen und praktischen Verfahren, die den Compilerphasen Lexikalische Analyse, Syntaxisanalyse, semantische Analyse, Codegenerierung, Codeoptimierung zugrundeliegen, erlernen.
- eine Übersicht über den Stand von Wissenschaft und Technik im Bereich Compilerbau erhalten.
- in der Lage sein, dieses Wissen praktisch beim Bau eines Compilers umzusetzen (z.B. im Compilerbaupraktikum).
- in die Lage versetzt werden, fortgeschrittenen Veranstaltungen (z.B. Compiler 2) zu folgen.

Inhalt

- Aufbau eines Compilers
- Lexikalische Analyse
- Syntaktische Analyse
- Semantische Analyse
- Codegenerierung
- Codeoptimierung
- spezifische Technologien: LL-Parser, LR/LALR-Parser, attributierte Grammatiken, Instruktionauswahl, Registerzuteilung, Laufzeitmechanismen, Speicherverwaltung, Static Single Assignment Form nebst Anwendungen zur Optimierung

Modul: Software-Systeme [IW4INSWS]

Koordination: Ralf Reussner
Studiengang: Informationswirtschaft (M.Sc.)
Fach: Informatik

ECTS-Punkte	Zyklus	Dauer
9	Jedes Semester	2

Lehrveranstaltungen im Modul

Nr.	Lehrveranstaltung	SWS V/Ü/T	Sem.	LP	Lehrveranstaltungs- verantwortliche
KbSWA	Komponentenbasierte Software-Architektur	2	S	3	R. Reussner, M. Kuperberg, K. Krogmann
24660	Softwareentwicklung für moderne, parallele Plattformen	2	S	3	V. Pankratius, W. Tichy, Frank Otto
24112	Multikern-Rechner und Rechnerbündel	2	W	3	V. Pankratius
24125/24673	Lesegruppe Softwaretechnik	1	W/S	1	R. Reussner, K. Krogmann, M. Kuperberg
24126	Spezifikation und Verifikation von Software	3	W	5	B. Beckert, P. Schmitt
24293/24649	Praxis der Multikern-Programmierung: Werkzeuge, Modelle, Sprachen	4	W/S	6	V. Pankratius
24164	Software-Evolution	2	W	3	K. Krogmann, Mircea Trifu
24142	Security Engineering	2/1	W	5	A. Pretschner

Erfolgskontrolle

Die Erfolgskontrolle erfolgt in Form einer mündlichen Gesamtprüfung über die belegten Vorlesungen und Praktika im Umfang von i.d.R. 60 Minuten nach § 4 Abs. 2 Nr. 2 SPO.

Praktika: Zusätzlich muss ein unbenoteter Übungsschein als Erfolgskontrolle anderer Art nach § 4 Abs. 2 Nr. 3 SPO erbracht werden.

Seminare: Die Erfolgskontrolle erfolgt benotet als Erfolgskontrolle anderer Art nach § 4 Abs. 2 Nr. 3 SPO.

Für die Vorlesung *Praxis der Multikern-Programmierung: Werkzeuge, Modelle, Sprachen* [24293] erfolgt die Erfolgskontrolle als benotete Erfolgskontrolle anderer Art nach § 4 Abs. 2 Nr. 3 SPO. Die Erfolgskontrolle wird in der LV-Beschreibung genauer erläutert.

Die Gesamtnote des Moduls wird aus den mit LP gewichteten Teilnoten gebildet und nach der ersten Kommastelle abgeschnitten.

Bedingungen

Die Lehrveranstaltung *Praxis der Multikern-Programmierung: Werkzeuge, Modelle, Sprachen* [24293] kann im Studiengang Informationswirtschaft **nicht** gewählt werden.

Lernziele

In den einzelnen Lehrveranstaltungen in diesem Modul erlernen die Studenten verschiedene Techniken und Verfahren für die systematische Entwicklung qualitativ hochwertiger Software-Systeme. Dazu kann gehören systematische Anforderungserstellung, die Modellierung, die Programmierung von Komponenten und Diensten, Ausnutzung der parallelen Verarbeitung in modernen Systemen und die Verifikation der entstandenen Programme.

Inhalt

Der Inhalt wird in den einzelnen Lehrveranstaltungsbeschreibungen erläutert.

Anmerkungen

Die Lehrveranstaltung *Multikernpraktikum* wird nicht mehr angeboten.

Die Lehrveranstaltung *Komponentenbasierte Software-Entwicklung* wurde letztmalig im SS 2010 angeboten, Prüfungen können noch bis einschließlich WS 2011/12 abgelegt werden.

Modul: Software-Methodik [IW4INSWM]

Koordination: Ralf Reussner
Studiengang: Informationswirtschaft (M.Sc.)
Fach: Informatik

ECTS-Punkte	Zyklus	Dauer
9	Jedes Semester	2

Lehrveranstaltungen im Modul

Nr.	Lehrveranstaltung	SWS V/Ü/T	Sem.	LP	Lehrveranstaltungs- verantwortliche
KbSWA	Komponentenbasierte Software-Architektur	2	S	3	R. Reussner, M. Kuperberg, K. Krogmann
24156	Empirische Softwaretechnik	2	S	3	W. Tichy
24634	Moderne Entwicklungsumgebung am Beispiel von .NET	2	S	3	W. Tichy, Gelhausen, Ladani
SWSich	Software-Sicherheit	2/1	W/S	3	G. Snelting
24636	Performance Engineering of Enterprise Software Systems	2	S	3	R. Reussner, S. Kounev
24125/24673	Lesegruppe Softwaretechnik	1	W/S	1	R. Reussner, K. Krogmann, M. Kuperberg
24076	Softwaretechnik II	3/1	W	6	R. Reussner, W. Tichy
24164	Software-Evolution	2	W	3	K. Krogmann, Mircea Trifu

Erfolgskontrolle

Die Erfolgskontrolle erfolgt in Form einer mündlichen Gesamtprüfung im Umfang von i.d.R. 50 Minuten nach § 4 Abs. 2 Nr. 2 SPO.

Die Modulnote ist die Note der mündlichen Prüfung.

Bedingungen

Keine.

Lernziele

Die Studierenden erlernen Grundlagen und fortgeschrittene Methoden für systematische Planung, Entwurf, Umsetzung, Bewertung und Verbesserung von Software. Sie erwerben das Wissen und die Fertigkeiten, um moderne Technologien der Softwareentwicklung kritisch zu hinterfragen und zielgerichtet einzusetzen. Neben Verfahren für die Entwicklung von Software unter Berücksichtigung der funktionalen Anforderungen werden auch die Analyse und die Verbesserung von nichtfunktionalen Eigenschaften wie Sicherheit und Performance gelehrt. Das Modul spannt den Bogen von der komponentenorientierten Softwareentwicklung über modellgetriebene Entwicklung hin zu Verfahren für die Berücksichtigung und Evaluierung extrafunktionaler Eigenschaften wie Performance oder Sicherheit. Für systematische Erhebung verlässlicher und belastbarer Kennzahlen in der Praxis werden die Methoden der empirischen Softwaretechnik gelehrt. Darüber hinaus haben die Studierenden Gelegenheit, im Rahmen der Lesegruppe aktuelle Forschungsgebiete kennenzulernen und wissenschaftliche Publikationen zu bewerten.

Inhalt

Der Inhalt wird in den Lehrveranstaltungsbeschreibungen erläutert.

Anmerkungen

Die Vorlesung *Modellgetriebene Software-Entwicklung* wurde letztmalig im SS 2009 angeboten. Die Prüfung zu dieser Lehrveranstaltung wird im WS 2010/11 letztmalig angeboten.

Die Lehrveranstaltung *Komponentenbasierte Software-Entwicklung* wurde letztmalig im SS 2010 angeboten, Prüfungen können noch bis einschließlich WS 2011/12 abgelegt werden.

Modul: Praxis des Web Engineering [IW4INPWE]

Koordination: Wilfried Juling
Studiengang: Informationswirtschaft (M.Sc.)
Fach: Informatik

ECTS-Punkte 9	Zyklus Jedes 2. Semester, Wintersemester	Dauer 1
-------------------------	--	-------------------

Lehrveranstaltungen im Modul

Nr.	Lehrveranstaltung	SWS V/Ü/T	Sem.	LP	Lehrveranstaltungs- verantwortliche
24124	Web Engineering	2/0	W	4	M. Nußbaumer
24880/24291	Praktikum Web Engineering	2/0	W/S	5	W. Juling, M. Nußbaumer, M. Keller, F. Majer

Erfolgskontrolle

Die Erfolgskontrolle erfolgt in Form einer mündlichen Prüfung im Umfang von i.d.R. 40 Minuten gemäß § 4 Abs. 2 Nr. 2 SPO. Die Modulnote ist die Note der mündlichen Prüfung.

Bedingungen

Keine.

Empfehlungen

HTML-Kenntnisse werden vorausgesetzt, ferner werden elementare Programmierkenntnisse (z.B. Java, C++/C oder C#, etc.) erwartet.

Lernziele

- Nach erfolgreichem Besuch des Moduls haben Studierende die Grundbegriffe des Web Engineering verinnerlicht. Sie kennen aktuelle Methoden und Techniken des Web Engineering und können sie in der Praxis anwenden. Sie verfügen über Wissen und erste Erfahrungen beim Management von Web-Projekten, sowie bei der Analyse, Strukturierung und Beschreibung von Problemen im Bereich des Web Engineering.
- Studierende sollen sich Wissen über existierende webbasierte Systeme, Technologien und Frameworks aneignen. Sie entwickeln ein grundlegendes Verständnis vom Zusammenspiel Server- und Client-seitiger Technologien.
- Studierende sollen in Theorie und Praxis Grundkenntnisse zum eigenständigen Entwurf webbasierter Systeme unter der Berücksichtigung der Aspekte Daten, Interaktion, Navigation, Präsentation, Kommunikation und Verarbeitung erwerben.
- Die Arbeit und der Umgang mit wissenschaftlichen Texten und Standard-Spezifikationen in englischer Fachsprache werden in besonderem Maße gefördert.

Inhalt

Das Modul gibt eine Einführung in die Disziplin Web Engineering, die Theorie und Praxis abdeckt. Im Vordergrund stehen Vorgehensweisen und Methoden, die zu einer systematischen Konstruktion webbasierter Anwendungen und Systeme führen. Auf dedizierte Phasen und Aspekte der Lebenszyklen von Web-Anwendungen wird ebenfalls eingegangen. Dabei wird das Phänomen „Web“ aus unterschiedlichen Perspektiven, wie der des Web Designers, Analysten, Architekten oder Ingenieurs, betrachtet. Methoden zum Umgang mit Anforderungen, Web Design, Architektur, Entwicklung und Management werden diskutiert und in einem Projekt angewandt.

Praktische Kenntnisse der wichtigsten Sprachen und Technologien des Web, wie (X)HTML/CSS und XML/XSL werden vermittelt und komponentenorientierte Ansätze und Frameworks eingesetzt. Einen weiteren Themenschwerpunkt bilden Web Services als eines der grundlegenden Mittel zur Realisierung dienstorientierter Anwendungen. Durch die Umsetzung eines eigenen Softwareprojektes wird das erworbene Wissen vertieft und ergänzt.

Modul: Wireless Networking [IW4INWN]

Koordination: Martina Zitterbart
Studiengang: Informationswirtschaft (M.Sc.)
Fach: Informatik

ECTS-Punkte	Zyklus	Dauer
8	Jedes Semester	1

Lehrveranstaltungen im Modul

Nr.	Lehrveranstaltung	SWS V/Ü/T	Sem.	LP	Lehrveranstaltungs- verantwortliche
24104	Drahtlose Sensor-Aktor-Netze	2/0	W	4	M. Zitterbart
24669	Modellierung und Simulation von Netzen und Verteilten Systemen	2/0	S	4	H. Hartenstein
24643	Mobilkommunikation	2/0	S	4	O. Waldhorst
24146	Ubiquitäre Informationstechnologien	2/0	W	4	M. Beigl
24601	Netzsicherheit: Architekturen und Protokolle	2/0	S	4	M. Schöller
24128	Telematik	2	W	4	M. Zitterbart

Erfolgskontrolle

Die Erfolgskontrollen der Lehrveranstaltungen erfolgen in Form von mündlichen Prüfungen nach § 4 Abs. 2 Nr. 2 SPO. Die Prüfungen umfassen i.d.R. jeweils 20 Minuten.

Die Gesamtnote des Moduls wird zu gleichen Teilen aus den Noten der Teilprüfungen gebildet und nach der ersten Kommastelle abgeschnitten.

Es wird empfohlen, die mündlichen Prüfungen in Form einer Gesamtprüfung abzulegen.

Bedingungen

Die Vorlesung *Telematik* [24128] muss geprüft werden, sofern sie noch nicht geprüft wurde.

Empfehlungen

Der Stoff der Vorlesung *Einführung in Rechnernetze* [24519] oder der Vorlesung *Vernetzte IT-Infrastrukturen* [24074] wird als Grundlage empfohlen.

Lernziele

Die Studierenden sollen

- Prinzipien zum Entwurf drahtloser Kommunikationssysteme erlernen und diese in verschiedenem Kontext anwenden können,
- Stärken und Schwachstellen von Kommunikationssystemen identifizieren können,
- die Leistungsfähigkeit von Protokollen in drahtlosen Netzen, sowie Netzen und Architekturen bewerten können,
- fortgeschrittene Protokolle, Architekturen und Algorithmen von drahtlosen Kommunikationsnetzen und Kommunikationssystemen beherrschen.

Inhalt

In diesem Modul werden verschiedene Aspekte von drahtlosen Kommunikationssystemen behandelt. Hierzu gehören mobile Kommunikationsnetze und die zugehörigen Grundlagen im allgemeinen sowie vertiefende Aspekte im Hinblick auf drahtlose Netze im Verkehrswesen oder in Bezug auf Sensornetzwerke. Des Weiteren werden Sicherheitsaspekte in drahtlosen Netzwerken vermittelt sowie deren Leistungsanalyse durch Simulation vertieft.

Anmerkungen

Wurde die Lehrveranstaltung *Telematik* [24128] noch nicht geprüft, so muss diese als erste Prüfung oder zeitgleich mit der Prüfung zur zweiten ausgewählten Lehrveranstaltung geprüft werden.

Die Veranstaltung *Simulation von Rechnernetzen* wurde umbenannt in *Modellierung und Simulation von Netzen und Verteilten Systemen* [24669].

Die Veranstaltung *Praktikum Simulation von Rechnernetzen* wurde umbenannt in *Praktikum Modellierung und Simulation von Netzen und Verteilten Systemen* [24878].

Die Lehrveranstaltung *Verkehrstelematik* wird nicht mehr angeboten, Prüfungen sind möglich bis WS 11/12.

Modul: Networking Labs [IW4INNL]

Koordination: Martina Zitterbart
Studiengang: Informationswirtschaft (M.Sc.)
Fach: Informatik

ECTS-Punkte	Zyklus	Dauer
9	Jedes Semester	1

Lehrveranstaltungen im Modul

Nr.	Lehrveranstaltung	SWS V/Ü/T	Sem.	LP	Lehrveranstaltungs- verantwortliche
24674	Next Generation Internet	2/0	S	4	R. Bless
24104	Drahtlose Sensor-Aktor-Netze	2/0	W	4	M. Zitterbart
PrakATM	Praktikum Advanced Telematics	2	W/S	5	M. Zitterbart
24669	Modellierung und Simulation von Netzen und Verteilten Systemen	2/0	S	4	H. Hartenstein
24878	Praktikum Modellierung und Simulation von Netzen und verteilten Systemen	0/2	S	5	H. Hartenstein
24149	Netzwerk- und IT-Sicherheitsmanagement	2/1	W	5	H. Hartenstein
24601	Netzsicherheit: Architekturen und Protokolle	2/0	S	4	M. Schöllner
24643	Mobilkommunikation	2/0	S	4	O. Waldhorst

Erfolgskontrolle

Die Erfolgskontrollen zu den Vorlesungen erfolgen in Form von mündlichen Prüfungen nach § 4 Abs. 2 Nr. 2 SPO. Die Prüfungen umfassen i.d.R. jeweils 20 Minuten.

Die Erfolgskontrollen der Praktikas erfolgen als Erfolgskontrolle anderer Art nach § 4 Abs. 2 Nr. 3 SPO.

Die Gesamtnote des Moduls wird zu gleichen Teilen aus den Noten der Teilprüfungen gebildet und nach der ersten Kommastelle abgeschnitten.

Bedingungen

- Der Stoff der Vorlesung *Einführung in Rechnernetze* [24519] oder die Vorlesung *Vernetzte IT-Infrastrukturen* [24074] wird als Grundlage empfohlen.
- Die Vorlesung *Telematik* [24128] wird vorausgesetzt.

Lernziele

Die Studierenden sollen

- Prinzipien zum Entwurf drahtloser Kommunikationssysteme erlernen und diese in verschiedenem Kontext anwenden können,
- Stärken und Schwachstellen von Kommunikationssystemen identifizieren können,
- die Leistungsfähigkeit von Protokollen in drahtlosen Netzen, sowie Netzen und Architekturen bewerten können,
- fortgeschrittene Protokolle, Architekturen und Algorithmen von drahtlosen Kommunikationsnetzen und Kommunikationssystemen beherrschen.

Inhalt

In diesem Modul werden verschiedene Aspekte von Kommunikationssystemen vertieft behandelt. Hierzu gehört neben den Anforderungen multimedialer und sicherer Kommunikation auch die Beherrschbarkeit und Realisierbarkeit großer Kommunikationsnetze und Kommunikationssystemen. Ein wichtiger Schwerpunkt hierbei ist Bewertung und Beherrschung der eingesetzten Architekturen, Protokolle und Algorithmen. Großen Raum nehmen in den Lehrveranstaltungen aktuelle Entwicklungen der Telematik und die praktische Einsetzbarkeit ein.

Anmerkungen

Wurde die Lehrveranstaltung *Telematik* [24128] noch nicht geprüft, so muss diese als erste Prüfung oder zeitgleich mit der Prüfung zur zweiten ausgewählten Lehrveranstaltung geprüft werden.

Die Veranstaltung *Simulation von Rechnernetzen* wurde umbenannt in *Modellierung und Simulation von Netzen und Verteilten Systemen* [24669].

Die Veranstaltung *Praktikum Simulation von Rechnernetzen* wurde umbenannt in *Praktikum Modellierung und Simulation von Netzen und Verteilten Systemen* [24878].

Modul: Future Networking [IW4INFN]

Koordination: Martina Zitterbart
Studiengang: Informationswirtschaft (M.Sc.)
Fach: Informatik

ECTS-Punkte	Zyklus	Dauer
8	Jedes Semester	1

Lehrveranstaltungen im Modul

Nr.	Lehrveranstaltung	SWS V/Ü/T	Sem.	LP	Lehrveranstaltungs- verantwortliche
24674	Next Generation Internet	2/0	S	4	R. Bless
24132	Multimediakommunikation	2/0	W	4	R. Bless
24643	Mobilkommunikation	2/0	S	4	O. Waldhorst
24104	Drahtlose Sensor-Aktor-Netze	2/0	W	4	M. Zitterbart
24128	Telematik	2	W	4	M. Zitterbart

Erfolgskontrolle

Die Erfolgskontrollen der Lehrveranstaltungen erfolgen in Form von mündlichen Prüfungen nach § 4 Abs. 2 Nr. 2 SPO. Die Prüfungen umfassen jeweils i.d.R. 20 Minuten.

Die Gesamtnote des Moduls wird aus den mit Leistungspunkten gewichteten Noten der Teilprüfungen gebildet und nach der ersten Kommastelle abgeschnitten.

Es wird empfohlen, die mündlichen Prüfungen in Form einer Gesamtprüfung abzulegen.

Bedingungen

Die Lehrveranstaltung *Telematik* [24128] muss geprüft werden, wenn sie noch nicht geprüft wurde.

Empfehlungen

Der Stoff der Vorlesung *Einführung in Rechnernetze* [24519] oder der Vorlesung *Vernetzte IT-Infrastrukturen* [24074] wird als Grundlage empfohlen.

Lernziele

Die Studierenden sollen

- die Gründe der Schwächen heutiger Netze verstehen können,
- innovative Lösungsansätze kennenlernen,
- eine Vielfalt neuer, zukünftiger Netztechnologien kennenlernen und deren Bedarf erklären können,
- mögliche Migrationsansätze verstehen können.

Inhalt

Neue Prinzipien wie Internet der Dinge und selbstorganisierende Netze sind in diesem Modul ebenso Thema wie die Identifikation der Probleme in bisherigen Netzen und neuartige Lösungsansätze für diese Probleme. Dabei werden innovative Techniken vorgestellt, die sich insbesondere durch ihre Diversität auszeichnen, die von Multimediaübertragung, über Mobilitätsunterstützung, bis hin zu kleinsten, drahtlosen Netzen eingebetteter Systeme reicht.

Anmerkungen

Wurde die Lehrveranstaltung *Telematik* [24128] noch nicht geprüft, so muss diese als erste Prüfung oder zeitgleich mit der Prüfung zur zweiten ausgewählten Lehrveranstaltung geprüft werden.

Modul: Networking [IW4INNW]

Koordination: Martina Zitterbart
Studiengang: Informationswirtschaft (M.Sc.)
Fach: Informatik

ECTS-Punkte	Zyklus	Dauer
8	Jedes Semester	1

Lehrveranstaltungen im Modul

Nr.	Lehrveranstaltung	SWS V/Ü/T	Sem.	LP	Lehrveranstaltungs- verantwortliche
24128	Telematik	2	W	4	M. Zitterbart
24110	Hochleistungskommunikation	2/0	W	4	M. Zitterbart
24674	Next Generation Internet	2/0	S	4	R. Bless
24669	Modellierung und Simulation von Netzen und Verteilten Systemen	2/0	S	4	H. Hartenstein
24132	Multimediakommunikation	2/0	W	4	R. Bless
24601	Netzsicherheit: Architekturen und Protokolle	2/0	S	4	M. Schöller

Erfolgskontrolle

Die Erfolgskontrollen für die einzelnen Lehrveranstaltungen erfolgen in Form von mündlichen Prüfungen nach § 4 Abs. 2 Nr. 2 SPO. Die Prüfungen umfassen i.d.R. jeweils 20 Minuten.

Die Gesamtnote des Moduls wird aus den mit Leistungspunkten gewichteten Noten der Teilprüfungen gebildet und nach der ersten Kommastelle abgeschnitten.

Es wird empfohlen, die mündlichen Prüfungen in Form einer Gesamtprüfung abzulegen.

Bedingungen

Die Vorlesung *Telematik* [24128] muss geprüft werden, sofern sie noch nicht geprüft wurde.

Empfehlungen

Der Stoff der Vorlesung *Einführung in Rechnernetze* [24519] oder der Vorlesung *Vernetzte IT-Infrastrukturen* [24074] wird als Grundlage empfohlen.

Lernziele

Der/die Studierende

- lernt Entwurfsprinzipien von drahtgebundenen Kommunikationssystemen kennen und wendet diese in neuen Kontexten an,
- identifiziert Probleme und Schwachstellen von Kommunikationssystemen,
- bewertet die Leistungsfähigkeit von Protokollen, Netzen und Architekturen kritisch,
- beherrscht fortgeschrittene Protokolle, Architekturen und Algorithmen von drahtgebundenen Kommunikationsnetzen und Kommunikationssystemen.

Inhalt

In diesem Modul werden verschiedene Aspekte von drahtgebundenen Kommunikationssystemen vertieft behandelt. Hierzu gehört neben den Anforderungen multimedialer und sicherer Kommunikation auch die Beherrschbarkeit und Realisierbarkeit großer Kommunikationsnetze und Kommunikationssysteme. Ein wichtiger Schwerpunkt hierbei ist Bewertung und Beherrschung der eingesetzten Architekturen, Protokolle und Algorithmen. Großen Raum nehmen in den Lehrveranstaltungen aktuelle und zukünftige Entwicklungen der Telematik ein.

Anmerkungen

Wurde die Lehrveranstaltung *Telematik* [24128] noch nicht geprüft, so muss diese als erste Prüfung oder zeitgleich mit der Prüfung zur zweiten ausgewählten Lehrveranstaltung geprüft werden.

Die Veranstaltung *Simulation von Rechnernetzen* wurde umbenannt in *Modellierung und Simulation von Netzen und Verteilten Systemen* [24669].

Die Veranstaltung *Praktikum Simulation von Rechnernetzen* wurde umbenannt in *Praktikum Modellierung und Simulation von Netzen und Verteilten Systemen* [24878].

Modul: Netzsicherheit - Theorie und Praxis [IW4INNTP]

Koordination: Martina Zitterbart
Studiengang: Informationswirtschaft (M.Sc.)
Fach: Informatik

ECTS-Punkte	Zyklus	Dauer
9	Jedes Semester	1

Lehrveranstaltungen im Modul

Nr.	Lehrveranstaltung	SWS V/Ü/T	Sem.	LP	Lehrveranstaltungs- verantwortliche
24601	Netzsicherheit: Architekturen und Protokolle	2/0	S	4	M. Schöllner
24149	Netzwerk- und IT-Sicherheitsmanagement	2/1	W	5	H. Hartenstein
SemiKryp2	Seminar aus der Kryptographie	2	W/S	2	J. Müller-Quade
24629	Symmetrische Verschlüsselungsverfahren	2	S	3	J. Müller-Quade
24941	Sicherheit	3/1	S	6	J. Müller-Quade

Erfolgskontrolle

Die Erfolgskontrolle erfolgt im Rahmen mündlicher Teilprüfungen nach § 4 Abs. 2 Nr. 2 SPO über die jeweils belegten Vorlesungen im Umfang von i. d. R. 20 Minuten. Das Seminar wird im Rahmen einer benoteten Erfolgskontrolle anderer Art nach § 4 Abs. 2 Nr. 3 SPO abgeprüft.

Die Erfolgskontrolle zu *Seminar aus Kryptographie* [SemiKryp2] erfolgt durch Ausarbeiten einer schriftlichen Seminararbeit sowie der Präsentation derselben als Erfolgskontrolle anderer Art nach § 4 Abs. 2 Nr. 3 SPO. Die Gesamtnote setzt sich aus den benoteten und gewichteten Erfolgskontrollen (in der Regel 50 % Seminararbeit, 50 % Präsentation) zusammen. Das Seminar kann in diesem Modul mit 2 LP belegt werden. Dies ist vorab mit dem Prüfer abzuklären.

Die Erfolgskontrolle zur LV *Sicherheit* erfolgt in Form einer schriftlichen Prüfung nach § 4 Abs. 2 Nr. 1 SPO im Umfang von i.d.R. 60 Minuten.

Die Gesamtnote des Moduls wird aus den mit Leistungspunkten gewichteten Noten der Teilprüfungen gebildet und nach der ersten Nachkommastelle abgeschnitten.

Es wird empfohlen, die Prüfungen als Blockprüfung abzulegen.

Bedingungen

- Es muss genau eine der folgenden Vorlesungen gewählt werden: *Netzsicherheit: Architekturen und Protokolle* [24601] oder *Netzwerk- und IT-Sicherheitsmanagement* [24149].
- Aus den folgenden Vorlesungen kann weiterhin gewählt werden: *Symmetrische Verschlüsselungsverfahren* [24629] oder [24115] oder *Sicherheit* [24941] oder *Seminar aus der Kryptographie* [SemiKryp2].

Empfehlungen

Die Vorlesung *Sicherheit* ist Grundlage dieses Moduls.

Lernziele

Der/Die Studierende soll

- die theoretischen Grundlagen sowie grundlegende Sicherheitsmechanismen aus der Netzwerksicherheit und der Kryptographie abrufen können.
- die Verfahren der Netzwerksicherheit und der Kryptographie verstehen und erklären können.
- in die Lage versetzt werden aktuelle wissenschaftliche Papiere lesen und verstehen zu können.
- die Sicherheit gegebener Lösungen kritisch beurteilen können und Angriffspunkte/Gefahren erkennen.
- eigene Sicherheitslösungen konzipieren können, etwa später im Rahmen einer Masterarbeit.

Inhalt

Das Modul soll vertiefte theoretische und praktische Aspekte der Netzwerksicherheit und Kryptographie vermitteln.

- Erarbeitung von Schutzzielen und Klassifikation von Bedrohungen
- Formale Beschreibung von Authentifikationssystemen
- Überblick über Möglichkeiten zu Seitenkanalangriffen

- Einführung in Schlüsselmanagement und Public-Key-Infrastrukturen
- Es werden aktuelle Forschungsfragen aus einigen der folgenden Gebieten behandelt:
 - Blockchiffren, Hashfunktionen
 - Public-Key-Verschlüsselung, digitale Signatur, Schlüsselaustausch
 - Bedrohungsmodelle und Sicherheitsdefinitionen
 - Modularer Entwurf und Protokollkomposition
 - Sicherheitsdefinitionen über Simulierbarkeit

Anmerkungen

Die Lehrveranstaltung *Public Key Kryptographie* wurden im WS 09/10 letztmalig angeboten. Eine Prüfung ist im SS 10 nur für Wiederholer möglich. Ab dem SS 10 kann die Lehrveranstaltung *Sicherheit* [24941] gewählt werden.

Modul: Kommunikation und Datenhaltung [IW4INKD]

Koordination: Klemens Böhm, Martina Zitterbart
Studiengang: Informationswirtschaft (M.Sc.)
Fach: Informatik

ECTS-Punkte	Zyklus	Dauer
8	Jedes 2. Semester, Sommersemester	1

Lehrveranstaltungen im Modul

Nr.	Lehrveranstaltung	SWS V/Ü/T	Sem.	LP	Lehrveranstaltungs- verantwortliche
24516	Datenbanksysteme	2/1	S	4	K. Böhm
24519	Einführung in Rechnernetze	2/1	S	4	H. Hartenstein

Erfolgskontrolle

Die Erfolgskontrolle erfolgt in Form einer schriftlichen Prüfung im Umfang von 90 Minuten gemäß § 4 Abs. 2 Nr. 1 SPO. Die Modulnote ist die Note der schriftlichen Prüfung.

Bedingungen

Keine.

Lernziele

Der/die Studierende

- kennt die Grundlagen der Datenübertragung sowie den Aufbau von Kommunikationssystemen,
- ist mit der Zusammensetzung von Protokollen aus einzelnen Protokollmechanismen vertraut und konzipiert einfache Protokolle eigenständig,
- kennt und versteht das Zusammenspiel einzelner Kommunikationsschichten und Anwendungen,
- stellt den Nutzen von Datenbank-Technologie dar,
- definiert die Modelle und Methoden bei der Entwicklung von funktionalen Datenbank-Anwendungen, legt selbstständig einfache Datenbanken an und tätigt Zugriffe auf diese,
- kennt und versteht die entsprechenden Begrifflichkeiten und die Grundlagen der zugrundeliegenden Theorie.

Inhalt

Verteilte Informationssysteme sind nichts anderes als zu jeder Zeit von jedem Ort durch jedermann zugängliche, weltweite Informationsbestände. Den räumlich verteilten Zugang regelt die Telekommunikation, die Bestandsführung über beliebige Zeiträume und das koordinierte Zusammenführen besorgt die Datenhaltung. Wer global ablaufende Prozesse verstehen will, muss also sowohl die Datenübertragungstechnik als auch die Datenbanktechnik beherrschen, und dies sowohl einzeln als auch in ihrem Zusammenspiel.

Anmerkungen

Zur Lehrveranstaltung Datenbanksysteme [24516] ist es möglich als weitergehende Übung im Wahlfach das Modul *Weitergehende Übung Datenbanksysteme* [IN3INWDS] zu belegen.

Modul: Innovative Konzepte des Daten- und Informationsmanagements [IW4INIKDI]

Koordination: Klemens Böhm
Studiengang: Informationswirtschaft (M.Sc.)
Fach: Informatik

ECTS-Punkte 8	Zyklus Jedes Semester	Dauer 1
-------------------------	---------------------------------	-------------------

Lehrveranstaltungen im Modul

Nr.	Lehrveranstaltung	SWS V/Ü/T	Sem.	LP	Lehrveranstaltungs- verantwortliche
24114	Data Warehousing und Mining	2/1	W	5	K. Böhm
db_impl	Datenbankimplementierung und Tuning	2/1	S	5	K. Böhm
24647	Datenbankeinsatz	2/1	S	5	K. Böhm
vdh	Verteilte Datenhaltung	2/1	W	5	K. Böhm
24109	Datenbanken für räumlich-zeitliche Daten und für sich bewegende Objekte	2	W	3	K. Böhm
wms	Workflow Management-Systeme	2	W	3	J. Mülle
24141	Informationsintegration und Web Portale	2	W	3	J. Mülle, Andreas Schmidt
24605	Datenschutz und Privatheit in vernetzten Informationssystemen	2	S	3	K. Böhm, Buchmann
PLV	Praxis des Lösungsvertriebs	2	S	1	K. Böhm, Hellriegel
PUB	Praxis der Unternehmensberatung	2	W/S	1	K. Böhm, Dürr
PMP	Projektmanagement aus der Praxis	2	S	1	K. Böhm, W. Schnober
24522	Weitergehende Übung zu Datenbanksysteme	0/1	S	1	
24111	Konzepte und Anwendungen von Workflowsystemen	3	W	5	J. Mülle, Silvia von Stackelberg

Erfolgskontrolle

Die Modulprüfung erfolgt in Form von Teilprüfungen über die gewählten Lehrveranstaltungen des Moduls, mit denen in Summe die Mindestanforderung an LP erfüllt wird.

Die Erfolgskontrolle wird in der jeweiligen Lehrveranstaltungsbeschreibung erläutert.

Die Gesamtnote des Moduls wird aus den mit LP gewichteten Teilnoten der einzelnen Lehrveranstaltungen gebildet.

Bedingungen

Wenn das *Seminar Informationssysteme* [semis] belegt wird, dürfen die Veranstaltungen *Praxis des Lösungsvertriebs* [PLV], *Praxis der Unternehmensberatung* [PUB] und *Projektmanagement aus der Praxis* [PMP] nicht belegt werden.

Empfehlungen

Falls keine Datenbankenkenntnisse vorhanden sind, sollte vorab das Modul *Kommunikation und Datenhaltung* belegt werden.

Lernziele

Der/die Studierende

- kennt das Gebiet der Informationssysteme als Forschungsgebiet in seinen unterschiedlichen Facetten und kann in diesem Bereich wissenschaftlichen arbeiten,
- entwickelt selbstständig Informationssysteme mit komplexer Struktur,
- strukturiert und führt Projekte mit nicht vorhersehbarer Schwierigkeit im Bereich der Informationssysteme,
- erklärt komplizierte Aspekte aus dem Themenbereich dieses Moduls sowohl anderen Experten als auch Außenstehenden und diskutiert fachbezogen und versiert.

Inhalt

Dieses Modul soll Studierende mit modernen Informationssystemen ausführlich vertraut machen, in Breite und Tiefe. 'Breite' erreichen wir durch die ausführliche Betrachtung und die Gegenüberstellung unterschiedlicher Systeme und ihrer jeweiligen Zielsetzungen, 'Tiefe' durch die ausführliche Betrachtung der jeweils zugrundeliegenden Konzepte und wichtiger Entwurfsalternativen, ihre Beurteilung und die Auseinandersetzung mit Anwendungen.

Anmerkungen

Die Lehrveranstaltungen in diesem Modul werden unregelmäßig angeboten, die Prüfbarkeit ist aber immer gewährleistet.

Modul: Data Warehousing und Mining in Theorie und Praxis [IW4INDWMTP]

Koordination: Klemens Böhm
Studiengang: Informationswirtschaft (M.Sc.)
Fach: Informatik

ECTS-Punkte	Zyklus	Dauer
9	Jedes Semester	1

Lehrveranstaltungen im Modul

Nr.	Lehrveranstaltung	SWS V/Ü/T	Sem.	LP	Lehrveranstaltungs- verantwortliche
24874	Praktikum Data Warehousing und Mining	2	S	4	K. Böhm
24114	Data Warehousing und Mining	2/1	W	5	K. Böhm
24647	Datenbankeinsatz	2/1	S	5	K. Böhm
db_impl	Datenbankimplementierung und Tuning	2/1	S	5	K. Böhm
vdh	Verteilte Datenhaltung	2/1	W	5	K. Böhm

Erfolgskontrolle

Die Erfolgskontrolle erfolgt in Form einer mündlichen Prüfung im Umfang von i.d.R. 20 Minuten nach § 4 Abs. 2 Nr. 2 SPO über die gewählte Vorlesung.

Zusätzlich muss ein unbenoteter Übungsschein als Erfolgskontrolle anderer Art nach § 4 Abs. 2 Nr. 3 SPO für das Praktikum erbracht werden.

Die Modulnote ist die Note der mündlichen Prüfung.

Bedingungen

Das Praktikum *Data Warehousing und Mining* [24874] muss geprüft werden.

Empfehlungen

Es wird empfohlen, die LV *Data Warehousing und Mining* [24118] zu belegen, sofern diese nicht bereits geprüft wurde.

Lernziele

Die Studierenden sollen

- zum wissenschaftlichen Arbeiten im Bereich Informationssysteme befähigt werden und das Gebiet der Informationssysteme als Forschungsgebiet in ausgewählten unterschiedlichen Facetten kennen,
- komplizierte Aspekte aus dem Themenbereich dieses Moduls sowohl anderen Experten als auch Außenstehenden erklären und darüber diskutieren können,
- die Konzepte, Algorithmen, Techniken und ausgewählte Werkzeuge aus den Bereichen Data Warehousing und Data Mining kennen,
- mit den Herausforderungen in der Praxis der Datenanalyse vertraut sein und in der Lage sein, selbst Lösungen zu entwickeln.

Inhalt

Dieses Modul soll Studierende mit modernen Informationssystemen ausführlich vertraut machen, in Breite und Tiefe. 'Breite' erreichen wir durch die ausführliche Betrachtung und die Gegenüberstellung unterschiedlicher Systeme und ihrer jeweiligen Zielsetzungen, 'Tiefe' durch die ausführliche Betrachtung der jeweils zugrundeliegenden Konzepte und wichtiger Entwurfsalternativen, ihre Beurteilung und die Auseinandersetzung mit Anwendungen. Insbesondere sollen hier Data Warehousing Technologien und Data Mining Techniken nicht nur theoretisch betrachtet - sondern im Rahmen eines Praktikums in der Praxis ein- und umgesetzt werden.

Anmerkungen

Die Lehrveranstaltungen in diesem Modul werden unregelmäßig angeboten, die Prüfbarkeit ist aber immer gewährleistet.

Modul: Datenbanktechnologie in Theorie und Praxis [IW4INDBTP]

Koordination: Klemens Böhm
Studiengang: Informationswirtschaft (M.Sc.)
Fach: Informatik

ECTS-Punkte	Zyklus	Dauer
9	Jedes Semester	1

Lehrveranstaltungen im Modul

Nr.	Lehrveranstaltung	SWS V/Ü/T	Sem.	LP	Lehrveranstaltungs- verantwortliche
24292	Datenbankpraktikum	2	W	4	K. Böhm
praktvd	Praktikum Verteilte Datenhaltung	2	W	4	K. Böhm
vdh	Verteilte Datenhaltung	2/1	W	5	K. Böhm
24114	Data Warehousing und Mining	2/1	W	5	K. Böhm
24647	Datenbankeinsatz	2/1	S	5	K. Böhm
db_impl	Datenbankimplementierung und Tuning	- 2/1	S	5	K. Böhm

Erfolgskontrolle

Die Erfolgskontrolle erfolgt in Form einer mündlichen Prüfung im Umfang von i.d.R. 20 Minuten nach § 4 Abs. 2 Nr. 2 SPO über die gewählte Vorlesung.

Zusätzlich muss ein unbenoteter Übungsschein als Erfolgskontrolle anderer Art nach § 4 Abs. 2 Nr. 3 SPO für das Praktikum erbracht werden.

Die Modulnote ist die Note der mündlichen Prüfung.

Bedingungen

Es muss entweder das Praktikum *Datenbankpraktikum* oder das *Praktikum Verteilte Datenhaltung* geprüft werden.

Empfehlungen

Es wird empfohlen,

- das *Datenbankpraktikum* mit der Vorlesung *Datenbankeinsatz* [24647] zu kombinieren,
- das *Praktikum Verteilte Datenhaltung* mit der Vorlesung *Verteilte Datenhaltung* zu kombinieren.

Lernziele

Die Studierenden sollen

- zum wissenschaftlichen Arbeiten im Bereich Informationssysteme befähigt werden und das Gebiet der Informationssysteme als Forschungsgebiet in ausgewählten unterschiedlichen Facetten kennen,
- in der Lage sein, Informationssysteme mit komplexer Struktur selbst zu entwickeln,
- komplizierte Aspekte aus dem Themenbereich dieses Moduls sowohl anderen Experten als auch Außenstehenden erklären und darüber diskutieren können,
- (verteilte) Datenbanken einsetzen können und mit den einschlägigen Technologien vertraut sein.

Inhalt

Dieses Modul soll Studierende mit modernen Informationssystemen ausführlich vertraut machen, in Breite und Tiefe. 'Breite' erreichen wir durch die ausführliche Betrachtung und die Gegenüberstellung unterschiedlicher Systeme und ihrer jeweiligen Zielsetzungen, 'Tiefe' durch die ausführliche Betrachtung der jeweils zugrundeliegenden Konzepte und wichtiger Entwurfsalternativen, ihre Beurteilung und die Auseinandersetzung mit Anwendungen. Insbesondere sollen hier die Inhalte nicht nur theoretisch betrachtet - sondern im Rahmen eines Praktikums in der Praxis ein- und umgesetzt werden.

Anmerkungen

Die Lehrveranstaltungen in diesem Modul werden unregelmäßig angeboten, die Prüfbarkeit ist aber immer gewährleistet.

Modul: Dynamische IT-Infrastrukturen [IW4INDITI]

Koordination: Hannes Hartenstein
Studiengang: Informationswirtschaft (M.Sc.)
Fach: Informatik

ECTS-Punkte	Zyklus	Dauer
9	Jedes Semester	2

Lehrveranstaltungen im Modul

Nr.	Lehrveranstaltung	SWS V/Ü/T	Sem.	LP	Lehrveranstaltungs- verantwortliche
24124	Web Engineering	2/0	W	4	M. Nußbaumer
24669	Modellierung und Simulation von Netzen und Verteilten Systemen	2/0	S	4	H. Hartenstein
24146	Ubiquitäre Informationstechnologien	2/0	W	4	M. Beigl
24878	Praktikum Modellierung und Simulation von Netzen und verteilten Systemen	0/2	S	5	H. Hartenstein
24074	Vernetzte IT-Infrastrukturen	2/1	W	5	W. Juling
24149	Netzwerk- und IT-Sicherheitsmanagement	2/1	W	5	H. Hartenstein

Erfolgskontrolle

Die Erfolgskontrollen der Lehrveranstaltungen *Vernetzte IT-Infrastrukturen*, *Netzwerk- und IT-Sicherheitsmanagement*, *Web Engineering*, *Modellierung und Simulation von Netzen und Verteilten Systeme* und *Ubiquitäre Informationstechnologien* erfolgen in Form von mündlichen Prüfungen nach § 4 Abs. 2 Nr. 2 SPO. Die Prüfungen umfassen i.d.R. jeweils 20 Minuten.

Die Erfolgskontrolle der Seminare und Praktika erfolgt als benotete Erfolgskontrolle anderer Art nach § 4 Abs. 2 Nr. 3 SPO.

Die Gesamtnote des Moduls wird zu gleichen Teilen aus den Noten der Teilprüfungen gebildet und nach der ersten Kommastelle abgeschnitten.

Bedingungen

Das *Praktikum Simulation von Netzen und verteilten Systemen* kann nur belegt werden wenn auch Lehrveranstaltung *Simulation von Netzen und verteilten Systemen* belegt wird.

Empfehlungen

Der Stoff der Vorlesung *Einführung in Rechnernetze* [24519] oder der Vorlesung *Vernetzte IT-Infrastrukturen* [24074] wird als Grundlage empfohlen."

Lernziele

Die Studierenden sollen sowohl bewährte als auch neuartige Konzepte zur Umsetzung von IT-Infrastrukturen kennenlernen. Dabei wird der hohen Dynamik, die bei modernen IT Dienstleistern vermehrt anzutreffen ist, besonders Rechnung getragen.

Im Einzelnen sind dies:

- Kennenlernen bewährter und neuartiger Konzepte von IT-Infrastrukturen
- Anwendung von Methoden zur Bewertung und Analyse dynamischer IT-Infrastrukturen
- Bewerten von Werkzeugen, Protokollen und Vorgehensweisen beim Betrieb und Management dynamischer IT-Infrastrukturen
- Beurteilen von Stärken und Schwächen von IT-Infrastrukturen können
- Einblick in den praktischen Betrieb dynamischer IT-Infrastrukturen anhand der Umsetzung im Rahmen des Steinbuch Centre for Computing (SCC)

Inhalt

In diesem Modul werden verschiedene Aspekte dynamischer IT-Infrastrukturen wie Auslegung, Planung, Konzeption, Entwicklung, Betrieb, Leistungsbewertung sowie Optimierung behandelt. Die Thematik wird sowohl einer theoretisch-fundierte Betrachtung unterzogen, als auch aus dem Blickwinkel praktischer Erfahrungen des alltäglichen Einsatzes betrachtet. Das Steinbuch Centre for Computing (SCC), dem die Lehrenden angehören, bildet als moderner IT-Dienstleister ein ideales Lernobjekt, das diese Betrachtungsweisen in lebendiger Form vereint.

Anmerkungen

Die Veranstaltung *Telematik für Informationswirte* wurde umbenannt in *Vernetzte IT-Infrastrukturen* [24074].

Die Veranstaltung *Simulation von Rechnernetzen* wurde umbenannt in *Modellierung und Simulation von Netzen und Verteilten Systemen* [24669].

Die Veranstaltung *Praktikum Simulation von Rechnernetzen* wurde umbenannt in *Praktikum Modellierung und Simulation von Netzen und Verteilten Systemen* [24878].

Modul: Biosignalverarbeitung [IW4INBSV]

Koordination: Tanja Schultz
Studiengang: Informationswirtschaft (M.Sc.)
Fach: Informatik

ECTS-Punkte 9	Zyklus Jedes Semester	Dauer 1
-------------------------	---------------------------------	-------------------

Lehrveranstaltungen im Modul

Nr.	Lehrveranstaltung	SWS V/Ü/T	Sem.	LP	Lehrveranstaltungs- verantwortliche
24105	Biosignale und Benutzerschnittstellen	4	W	6	T. Schultz, M. Wand
24600	Multilinguale Mensch-Maschine-Kommunikation	4	S	6	T. Schultz, F. Putze
24119	Analyse und Modellierung menschlicher Bewegungsabläufe	2	W	3	T. Schultz
24612	Kognitive Modellierung	2	S	3	T. Schultz, F. Putze
24103	Design und Evaluation innovativer Benutzerschnittstellen	2	W	3	T. Schultz, F. Putze

Erfolgskontrolle

Die Erfolgskontrolle erfolgt in Form einer mündlichen Gesamtprüfung über die gewählten Lehrveranstaltungen im Umfang von i.d.R. 45 Minuten nach § 4 Abs. 2 Nr. 2 SPO.

Die Modulnote ist die Note der mündlichen Prüfung.

Terminvereinbarung bitte per E-Mail an: helga.scherer@kit.edu. Es wird empfohlen, sich frühzeitig um einen Prüfungstermin zu kümmern. Geprüft wird jedes Semester während der Vorlesungszeit.

Bedingungen

Entweder die Vorlesung *Biosignale und Benutzerschnittstellen* oder die Vorlesung *Multilinguale Mensch-Maschine-Kommunikation* muss geprüft werden.

Lernziele

- Einführung in Biosignale, insbesondere der Signale Sprache, Bewegung, Hirn- und Muskelaktivität
- Grundlagen der Entstehung und Erfassung von Biosignalen
- Grundlagen der automatische Erkennung und Interpretation von Biosignalen
- Theoretische Grundlagen der Biosignalverarbeitung
- Theoretische Grundlagen der statistischen Modellierung
- Beschreibung des gegenwärtigen Stands in Forschung und Entwicklung
- Zahlreiche Anwendungsbeispiele zur Veranschaulichung des Forschungsstandes
- Einschätzung des Potentials, Herausforderungen und Grenzen von Biosignalen für die Mensch-Maschine Interaktion

Inhalt

Das Modul *Biosignalverarbeitung* führt Studierende in die Grundlagen und Anwendungen der maschinellen Erfassung, Verarbeitung, und Interpretation von Biosignalen ein. Dazu wird zunächst erläutert, wie Biosignale entstehen, wie sie erfasst und vorverarbeitet werden. Anschließend werden die Grundlagen statistischer Modellierungsverfahren beschrieben, wie sie in gegenwärtigen Systemen verwendet werden. Zahlreiche Anwendungsbeispiele moderner Systeme veranschaulichen den praktischen Einsatz für die Mensch-Maschine Interaktion.

Modul: Sprachverarbeitung [IW4INSV]

Koordination: Tanja Schultz
Studiengang: Informationswirtschaft (M.Sc.)
Fach: Informatik

ECTS-Punkte 9	Zyklus Jedes Semester	Dauer 1
-------------------------	---------------------------------	-------------------

Lehrveranstaltungen im Modul

Nr.	Lehrveranstaltung	SWS V/Ü/T	Sem.	LP	Lehrveranstaltungs- verantwortliche
24145	Grundlagen der Automatischen Spracherkennung	4	W	6	A. Waibel, Stüker
24600	Multilinguale Mensch-Maschine-Kommunikation	4	S	6	T. Schultz, F. Putze
24298	Praktikum Automatische Spracherkennung	2	W	3	A. Waibel, Stüker
24103	Design und Evaluation innovativer Benutzerschnittstellen	2	W	3	T. Schultz, F. Putze

Erfolgskontrolle

Die Erfolgskontrolle erfolgt in Form einer mündlichen Gesamtprüfung über die gewählten Lehrveranstaltungen im Umfang von i.d.R. 45 Minuten nach § 4 Abs. 2 Nr. 2 SPO.

Für das Praktikum *Automatische Spracherkennung* muss zusätzlich ein unbenoteter Übungsschein als Erfolgskontrolle anderer Art nach § 4 Abs. 2 Nr. 3 SPO erbracht werden.

Die Modulnote ist die Note der mündlichen Prüfung.

Terminvereinbarung bitte per E-Mail an: helga.scherer@kit.edu. Es wird empfohlen, sich frühzeitig um einen Prüfungstermin zu kümmern. Geprüft wird jedes Semester während der Vorlesungszeit.

Bedingungen

Keine.

Lernziele

- Einführung in die Grundlagen der maschinellen Verarbeitung natürlicher Sprache, insbesondere in die Erkennung, Interpretation, sowie die Übersetzung gesprochener Sprache
- Theoretische Grundlagen der Sprachsignalverarbeitung
- Theoretische Grundlagen statistischer Verfahren zur Modellierung und Verarbeitung von Sprache
- Grundlagen maschineller Lernverfahren in der Sprachverarbeitung
- Beschreibung des gegenwärtigen Stands in Forschung und Entwicklung
- Zahlreiche Anwendungsbeispiele zur Veranschaulichung des Forschungsstandes
- Einschätzung des Potentials, Herausforderungen und Grenzen der Sprachverarbeitung für die Mensch-Maschine Interaktion und die zwischenmenschliche Kommunikation

Inhalt

Das Modul *Sprachverarbeitung* führt Studierende in die Grundlagen und Anwendungen der maschinellen Verarbeitung natürlicher Sprache ein, insbesondere in die automatische Erkennung und Übersetzung gesprochener Sprache. Dazu werden die Grundlagen statistischer Modellierungsverfahren beschrieben, wie sie in gegenwärtigen Systemen verwendet werden. Zahlreiche Anwendungsbeispiele moderner Hochleistungssysteme veranschaulichen den praktischen Einsatz für die Mensch-Maschine Interaktion und die zwischenmenschliche Kommunikation.

Anmerkungen

Vorlesungsfolien sowie Praktikums- und Seminarunterlagen zu den Veranstaltungen sind als pdf auf <http://csl.anthropomatik.kit.edu> verfügbar.

Aktuelle Literatur wird in den Vorlesungen, Seminaren und Praktika bekanntgegeben.

Modul: Kurven und Flächen [IW4INKUF]

Koordination: Hartmut Prautzsch
Studiengang: Informationswirtschaft (M.Sc.)
Fach: Informatik

ECTS-Punkte	Zyklus	Dauer
9	Jedes Semester	1

Lehrveranstaltungen im Modul

Nr.	Lehrveranstaltung	SWS V/Ü/T	Sem.	LP	Lehrveranstaltungs- verantwortliche
24670	Kurven und Flächen im CAD I	2	S	3	H. Prautzsch, Umlauf
24175	Kurven und Flächen im CAD II	2	W	3	H. Prautzsch
KFCAD3	Kurven und Flächen im CAD III	2	W/S	3	H. Prautzsch
24624	Rationale Splines	2	W	3	H. Prautzsch
24122	Unterteilungsalgorithmen	2	W	3	H. Prautzsch
	Netze und Punktwolken	2	W	3	H. Prautzsch
ADG	Angewandte Differentialgeometrie	2	W	3	H. Prautzsch
24122	Geometrische Grundlagen für die Com- putergraphik	2	W/S	3	H. Prautzsch

Erfolgskontrolle

Die Erfolgskontrolle erfolgt in Form einer mündlichen Gesamtprüfung im Umfang von i.d.R. 40 - 60 Minuten nach § 4 Abs. 2 Nr. 2 SPO.

Die Modulnote ist die Note der mündlichen Prüfung.

Bedingungen

Keine.

Lernziele

In diesem Modul werden Techniken und Algorithmen vermittelt, die zur Darstellung, Generierung, Rekonstruktion, Modifizierung, Animierung und Analyse von Freiformgeometrie (Kurven, Flächen und Körper) in verschiedenen Anwendungsgebieten eingesetzt werden. Das Ziel besteht in dem Erlernen solcher Verfahren, ihrer geometrischen und mathematischen Grundlagen und Zusammenhänge sowie ihrer algorithmischen und numerischen Eigenschaften und Besonderheiten.

Außerdem soll dieses Modul den Hörer in die Lage versetzen, typische Anwendungsaufgaben und insbesondere eine Masterarbeit in diesem Gebiet erfolgreich bearbeiten zu können.

Inhalt

In diesem Modul werden Techniken und Algorithmen vermittelt, die zur Darstellung, Generierung, Rekonstruktion, Modifizierung, Animierung und Analyse von Freiformgeometrie (Kurven, Flächen und Körper) in verschiedenen Anwendungsgebieten eingesetzt werden.

Anmerkungen

Die Lehrveranstaltungen in diesem Modul werden unregelmäßig angeboten, die Prüfbarkeit in einem Jahr ist aber immer gewährleistet, siehe <http://i33www.ira.uka.de/pages/Lehre/VertiefungsgebietComputergraphik.html>.

Modul: Algorithmen der Computergraphik [IW4INACG]

Koordination: Hartmut Prautzsch
Studiengang: Informationswirtschaft (M.Sc.)
Fach: Informatik

ECTS-Punkte	Zyklus	Dauer
9	Jedes Semester	1

Lehrveranstaltungen im Modul

Nr.	Lehrveranstaltung	SWS V/Ü/T	Sem.	LP	Lehrveranstaltungs- verantwortliche
24670	Kurven und Flächen im CAD I	2	S	3	H. Prautzsch, Umlauf
24175	Kurven und Flächen im CAD II	2	W	3	H. Prautzsch
	Netze und Punktwolken	2	W	3	H. Prautzsch
24884	Praktikum Geometrisches Modellieren	2	S	3	H. Prautzsch, Diziol
24173	Medizinische Simulationssysteme I	2	W	3	R. Dillmann, Röhl, Speidel
24676	Medizinische Simulationssysteme II	2	S	3	R. Dillmann, Unterhinninghofen, Suwelack
24122	Geometrische Grundlagen für die Computergraphik	2	W/S	3	H. Prautzsch
24169	Automatische Sichtprüfung und Bildverarbeitung	4	W	6	J. Beyerer

Erfolgskontrolle

Die Erfolgskontrolle erfolgt in Form einer mündlichen Gesamtprüfung über die Vorlesungen und das Praktikum im Umfang von i.d.R. 45 Minuten nach § 4 Abs. 2 Nr. 2 SPO.

Praktikum: Zusätzlich ist das Bestehen eines unbenoteten Scheins (Erfolgskontrolle anderer Art nach § 4 Abs. 2 Nr. 3 SPO) erforderlich.

Die Gesamtnote des Moduls wird aus den mit LP gewichteten Teilnoten gebildet und nach der ersten Kommastelle abgeschnitten.

Bedingungen

Keine.

Lernziele

Erlangen fundierte Kenntnisse im Bereich der Geometrischen Modellierung in den Anwendungsbereichen CAD/CAGD und Medizinische Simulation.

Inhalt**Anmerkungen**

Die Lehrveranstaltungen in diesem Modul werden unregelmäßig angeboten, die Prüfbarkeit in einem Jahr ist aber immer gewährleistet, siehe <http://i33www.ira.uka.de/pages/Lehre/VertiefungsgebietComputergraphik.html>.

Das Seminar *Geometrieverarbeitung* wird ab dem WS 10/11 in diesem Modul nicht mehr angeboten. Prüfungen werden noch bis WS 11/12 angeboten.

Die Vorlesung *Einführung in die Computergraphik* wird ab dem WS 10/11 in diesem Modul nicht mehr angeboten. Prüfungen werden noch bis WS 11/12 angeboten.

Die Vorlesung *Graphisch-geometrische Algorithmen* wird ab dem WS 10/11 in diesem Modul nicht mehr angeboten. Prüfungen werden noch bis WS 11/12 angeboten.

Modul: Grundlagen und Anwendungen der IT-Sicherheit [IW4INGAS]

Koordination: Jörn Müller-Quade
Studiengang: Informationswirtschaft (M.Sc.)
Fach: Informatik

ECTS-Punkte	Zyklus	Dauer
8	Jedes 2. Semester, Sommersemester	1

Lehrveranstaltungen im Modul

Nr.	Lehrveranstaltung	SWS V/Ü/T	Sem.	LP	Lehrveranstaltungs- verantwortliche
24941	Sicherheit	3/1	S	6	J. Müller-Quade
SemiKryp2	Seminar aus der Kryptographie	2	W/S	2	J. Müller-Quade

Erfolgskontrolle

Die Erfolgskontrolle zu Sicherheit [24941] erfolgt in Form einer schriftlichen Prüfung nach § 4, Abs. 2, Nr. 1 SPO im Umfang von i.d.R. 60 Minuten.

Die Erfolgskontrolle zu Seminar aus der Kryptographie [SemiKryp2] erfolgt durch Ausarbeiten einer schriftlichen Seminararbeit sowie der Präsentation derselben als Erfolgskontrolle anderer Art nach § 4 Abs. 2 Nr. 3 SPO. Die Note setzt sich aus den benoteten und gewichteten Erfolgskontrollen (in der Regel 50 % Seminararbeit, 50 % Präsentation) zusammen. Das Seminar kann in diesem Modul mit 2 LP belegt werden. Dies ist vorab mit dem Prüfer abzuklären.

Die Gesamtnote des Moduls wird aus den mit Leistungspunkten gewichteten Noten der Teilprüfungen gebildet und nach der ersten Nachkommastelle abgeschnitten.

Bedingungen

Keine.

Lernziele

Der/Die Studierende

- kennt die grundlegenden Sicherheitsmechanismen aus der Computersicherheit,
- versteht und erklärt die Mechanismen der Computersicherheit,
- liest und versteht aktuelle wissenschaftliche Artikel,
- beurteilt die Sicherheit gegebener Verfahren und erkennt Gefahren,
- wendet Mechanismen der Computersicherheit in neuem Umfeld an.
- setzt sich im Rahmen des Seminars mit einem abgegrenzten Problem im Bereich der Kryptographie auseinander,
- analysiert und diskutiert thematisch den einzelnen Disziplinen zugeordnete Problemstellungen im Rahmen der Veranstaltungen und in der abschließenden Seminararbeit,
- erörtert, präsentiert und verteidigt fachspezifische Argumente innerhalb einer vorgegebenen Aufgabenstellung,
- organisiert die Erarbeitung der abschließenden Seminararbeiten weitestgehend selbstständig.

Inhalt

- Theoretische und praktische Aspekte der Computersicherheit
- Erarbeitung von Schutzzielen und Klassifikation von Bedrohungen
- Vorstellung und Vergleich verschiedener formaler Access-Control-Modelle
- Formale Beschreibung von Authentifikationssystemen, Vorstellung und Vergleich verschiedener Authentifikationsmethoden (Kennworte, Biometrie, Challenge-Response-Protokolle)
- Analyse typischer Schwachstellen in Programmen und Web-Applikationen sowie Erarbeitung geeigneter Schutzmassnahmen/Vermeidungsstrategien
- Einführung in Schlüsselmanagement und Public-Key-Infrastrukturen
- Vorstellung und Vergleich gängiger Sicherheitszertifizierungen
- Blockchiffren, Hashfunktionen, elektronische Signatur, Public-Key-Verschlüsselung bzw. digitale Signatur (RSA, ElGamal) sowie verschiedene Methoden des Schlüsselaustauschs (z.B. Diffie-Hellman)
- Einführung in beweisbare Sicherheit mit einer Vorstellung der grundlegenden Sicherheitsbegriffe (wie IND-CCA)
- Darstellung von Kombinationen kryptographischer Bausteine anhand aktuell eingesetzter Protokolle wie Secure Shell (SSH) und Transport Layer Security (TLS)

Modul: Parallelverarbeitung [IW4INPV]

Koordination: Wolfgang Karl
Studiengang: Informationswirtschaft (M.Sc.)
Fach: Informatik

ECTS-Punkte 9	Zyklus Jedes Semester	Dauer 1
-------------------------	---------------------------------	-------------------

Lehrveranstaltungen im Modul

Nr.	Lehrveranstaltung	SWS V/Ü/T	Sem.	LP	Lehrveranstaltungs- verantwortliche
24161	Mikroprozessoren II	2	W	3	W. Karl
24117	Heterogene parallele Rechensysteme	2	W	3	W. Karl
24660	Softwareentwicklung für moderne, parallele Plattformen	2	S	3	V. Pankratius, W. Tichy, Frank Otto
24112	Multikern-Rechner und Rechnerbündel	2	W	3	V. Pankratius
24606	Modelle der Parallelverarbeitung	3	S	5	T. Worsch
24622	Algorithmen in Zellularautomaten	2/1	S	3	T. Worsch
24293/24649	Praxis der Multikern-Programmierung: Werkzeuge, Modelle, Sprachen	4	W/S	6	V. Pankratius

Erfolgskontrolle

Die Erfolgskontrolle über die belegten Vorlesungen und Praktika erfolgt i.d.R. in Form einer mündlichen Gesamtprüfung im Umfang von i.d.R. 60 Minuten nach § 4 Abs. 2 Nr. 2 SPO.

Für die Vorlesung *Praxis der Multikern-Programmierung: Werkzeuge, Modelle, Sprachen* [24293] erfolgt die Erfolgskontrolle als benotete Erfolgskontrolle anderer Art nach § 4 Abs. 2 Nr. 3 SPO. Die Erfolgskontrolle wird in der LV-Beschreibung genauer erläutert.

Bedingungen

Die Vorlesung Praxis der Multikern-Programmierung kann nicht im Studiengang Informationswirtschaft geprüft werden.

Lernziele**Inhalt****Anmerkungen**

Die Lehrveranstaltung Multikernpraktikum wird nicht mehr angeboten.

Modul: Web Engineering [IW4INWEBE]

Koordination: Wilfried Juling
Studiengang: Informationswirtschaft (M.Sc.)
Fach: Informatik

ECTS-Punkte	Zyklus	Dauer
4	Jedes 2. Semester, Wintersemester	1

Lehrveranstaltungen im Modul

Nr.	Lehrveranstaltung	SWS V/Ü/T	Sem.	LP	Lehrveranstaltungs- verantwortliche
24124	Web Engineering	2/0	W	4	M. Nußbaumer

Erfolgskontrolle

Die Erfolgskontrolle erfolgt in Form einer mündlichen Prüfung im Umfang von i.d.R. 20 Minuten nach § 4 Abs. 2 Nr. 2 der SPO. Die Modulnote ist die Note der mündlichen Prüfung.

Bedingungen

Keine.

Lernziele

- Der Studierende soll die Grundbegriffe des Web Engineering erlernen und in aktuelle Methoden und Techniken eingeführt werden.
- Studierende eignen sich Wissen über aktuelle Web-Technologien an und erlernen Grundkenntnisse zum eigenständigen Anwendungsentwurf und Management von Web-Projekten im praxisnahen Umfeld.
- Studierende erlernen praktische Methoden zur Analyse von Standards und Technologien im Web. Die Arbeit und der Umgang mit wissenschaftlichen Texten und Standard-Spezifikationen in englischer Fachsprache werden in besonderem Maße gefördert.
- Die Studierenden können Probleme und Anforderungen im Bereich des Web Engineering analysieren, strukturieren und beschreiben.

Inhalt

Das Modul gibt eine Einführung in die Disziplin Web Engineering. Im Vordergrund stehen Vorgehensweisen und Methoden, die zu einer systematischen Konstruktion webbasierter Anwendungen und Systeme führen. Auf dedizierte Phasen und Aspekte der Lebenszyklen von Web-Anwendungen wird ebenfalls eingegangen. Dabei wird das Phänomen „Web“ aus unterschiedlichen Perspektiven, wie der des Web Designers, Analysten, Architekten oder Ingenieurs, betrachtet und Methoden zum Umgang mit Anforderungen, Web Design, Architektur, Entwicklung und Management werden diskutiert. Es werden Verfahren zur systematischen Konstruktion von Web-Anwendungen und agilen Systemen vermittelt, die wichtige Bereiche, wie Anforderungsanalyse, Konzepterstellung, Entwurf, Entwicklung, Testen sowie Betrieb, Wartung und Evolution als integrale Bestandteile behandeln. Darüber hinaus demonstrieren Beispiele die Notwendigkeit einer agilen Ausrichtung von Teams, Prozessen und Technologien.

Modul: Service Technology [IW4INAIFB1]

Koordination: Stefan Tai
Studiengang: Informationswirtschaft (M.Sc.)
Fach: Informatik

ECTS-Punkte	Zyklus	Dauer
9	Jedes Semester	1

Lehrveranstaltungen im Modul

Nr.	Lehrveranstaltung	SWS V/Ü/T	Sem.	LP	Lehrveranstaltungs- verantwortliche
25770	Service Oriented Computing 1	2/1	W	5	S. Tai
25772	Service Oriented Computing 2	2/1	S	5	S. Tai, R. Studer
25820	Praktikum Web Services	2	W	4	S. Tai, R. Studer, G. Satzger, C. Zirpins

Erfolgskontrolle

Die Modulprüfung erfolgt in Form von Teilprüfungen, mit denen in Summe die Mindestanforderungen an LP erfüllt wird. Die Teilprüfungen werden bei jeder Lehrveranstaltung beschrieben. Die Gesamtnote des Moduls wird aus den mit LP gewichteten Noten der Teilprüfungen gebildet und auf eine Nachkommastelle kaufmännisch gerundet.

Bedingungen

Keine.

Lernziele

Der/die Studierende

- kennt Methoden und Technologien zur softwaretechnische Umsetzung dienstorientierter Architekturen,
- strukturiert, konzeptioniert und entwickelt moderne, zumeist Web-basierte dienstorientierte Systeme für Unternehmen als auch für Unternehmensnetzwerke,
- kennt die existierenden Standards.

Inhalt

Die Lehrveranstaltungen dieses Moduls vermitteln in verschiedenen technischen Bereichen Kenntnisse über die Konzepte, den Entwurf und die Implementierung einer dienstorientierten Architektur. Dabei werden verschiedene Aspekte betrachtet:

- Es werden grundlegende Konzepte eines dienstorientierten Systems vorgestellt und die Unterschiede zur herkömmlichen Softwareentwicklung aufgezeigt.
- Es werden Technologien zur Umsetzung einer dienstorientierten Architektur vorgestellt. Diese umfassen technische Standards im Bereich Web Services und eine Übersicht über existierende Entwicklungsmethodologien und -werkzeuge.
- Es werden Technologien zur Verbesserung der Zusammenarbeit zwischen Dienstnehmer und Dienstgeber vorgestellt und Anwendungsfälle für deren Einsatz aufgezeigt.
- Es werden Konzepte und Technologien für die verteilte Bereitstellung hochskalierbarer Web Services vorgestellt.

Weitere Details zu den Lehrveranstaltungen finden sich unter <http://www.aifb.uni-karlsruhe.de/Lehre/> .

Modul: Cloud Computing [IW4INAIFB2]

Koordination: Stefan Tai
Studiengang: Informationswirtschaft (M.Sc.)
Fach: Informatik

ECTS-Punkte	Zyklus	Dauer
8	Jedes Semester	1

Lehrveranstaltungen im Modul

Nr.	Lehrveranstaltung	SWS V/Ü/T	Sem.	LP	Lehrveranstaltungs- verantwortliche
25776	Cloud Computing	2/1	W	5	S. Tai, Kunze
SemAIFB5	Seminar eOrganization	2/0	S	3	S. Tai
25820	Praktikum Web Services	2	W	4	S. Tai, R. Studer, G. Satzger, C. Zirpins

Erfolgskontrolle

Die Modulprüfung erfolgt in Form von Teilprüfungen, mit denen in Summe die Mindestanforderungen an LP erfüllt wird. Die Teilprüfungen werden bei jeder Lehrveranstaltung beschrieben. Die Gesamtnote des Moduls wird aus den mit LP gewichteten Noten der Teilprüfungen gebildet und auf eine Nachkommastelle kaufmännisch gerundet.

Bedingungen

Keine.

Lernziele

Der Student/die Studentin erwirbt fundierte Kenntnisse des Cloud Computing durch das Studium von Grundlagen sowie weiterführender theoretischer oder praktischer Kurse.

Inhalt

Theorie und Praxis des Cloud Computing.
 Siehe auch die Beschreibung der Lehrveranstaltungen.

Modul: Web Service Engineering [IW4INAIFB3]

Koordination: Stefan Tai
Studiengang: Informationswirtschaft (M.Sc.)
Fach: Informatik

ECTS-Punkte	Zyklus	Dauer
8	Jedes Semester	1

Lehrveranstaltungen im Modul

Nr.	Lehrveranstaltung	SWS V/Ü/T	Sem.	LP	Lehrveranstaltungs- verantwortliche
25774	Web Service Engineering	2/1	S	5	C. Zirpins
SemAIFB5	Seminar eOrganization	2/0	S	3	S. Tai
25820	Praktikum Web Services	2	W	4	S. Tai, R. Studer, G. Satzger, C. Zirpins

Erfolgskontrolle

Die Modulprüfung erfolgt in Form von Teilprüfungen, mit denen in Summe die Mindestanforderungen an LP erfüllt wird. Die Teilprüfungen werden bei jeder Lehrveranstaltung beschrieben. Die Gesamtnote des Moduls wird aus den mit LP gewichteten Noten der Teilprüfungen gebildet und auf eine Nachkommastelle kaufmännisch gerundet.

Bedingungen

Keine.

Lernziele

Der Student/die Studentin erwirbt fundierte Kenntnisse des Web Service Engineering durch das Studium von Grundlagen sowie weiterführender theoretischer oder praktischer Kurse.

Inhalt

Theorie und Praxis des Web service engineering.
 Siehe auch die Beschreibung der Lehrveranstaltungen.

Modul: Web Data Management [IW4INAIFB4]

Koordination: Rudi Studer
Studiengang: Informationswirtschaft (M.Sc.)
Fach: Informatik

ECTS-Punkte	Zyklus	Dauer
9	Jedes Semester	1

Lehrveranstaltungen im Modul

Nr.	Lehrveranstaltung	SWS V/Ü/T	Sem.	LP	Lehrveranstaltungs- verantwortliche
25748	Semantic Web Technologies I	2/1	W	5	R. Studer, S. Rudolph, A. Harth
25750	Semantic Web Technologies II	2/1	S	5	S. Agarwal, S. Grimm, E. Simperl, A. Harth
25776	Cloud Computing	2/1	W	5	S. Tai, Kunze
25070p	Praktikum Angewandte Informatik	2	W/S	4	A. Oberweis, H. Schmeck, D. Seese, R. Studer, S. Tai

Erfolgskontrolle

Die Modulprüfung erfolgt in Form von Teilprüfungen über die gewählten Lehrveranstaltung des Moduls, mit denen in Summe die Mindestanforderung an Leistungspunkten erfüllt ist.

Die Erfolgskontrolle zu den Vorlesungen erfolgt in Form einer schriftlichen Prüfung im Umfang von 60 Minuten nach § 4 Abs. 2 Nr. 1 SPO.

Die Erfolgskontrolle zum Seminar erfolgt benotet als Erfolgskontrolle anderer Art nach § 4 Abs. 2 Nr. 3 SPO.

Die Gesamtnote des Moduls wird aus den mit LP gewichteten Teilnoten gebildet und nach der ersten Kommastelle abgeschnitten.

Bedingungen

Die Veranstaltung *Semantic Web Technologies II* [25750] ist Pflicht im Modul und muss geprüft werden.

Lernziele

Der/die Studierende

- entwickelt Ontologien für Semantische Webtechnologien und wählt dazu geeignete Repräsentationssprachen aus,
- kann Daten und Anwendungen mittels einer Cloud-basierten Infrastruktur bereitstellen,
- transferiert die Methoden und Technologien semantischer Webtechnologien und des Cloud Computing auf neue Anwendungsgebiete,
- bewertet das Potential semantischer Webtechnologien und der Cloud Computing Ansätze für neue Anwendungsbereiche.

Inhalt

Im Modul Web Data Management werden Grundlagen, Methoden und Anwendungen für intelligente Systeme im World Wide Web behandelt. Grundlegend sind dafür Cloud Services für die dezentrale, skalierbare Bereitstellung von Daten und Anwendungen sowie Methoden des Semantic Web, die auf der Beschreibung von Daten und Services durch Metadaten in der Form von sogenannten Ontologien beruhen.

Formale Grundlagen und praktische Aspekte wie Wissensmodellierung und verfügbare Tools für Repräsentationssprachen für Ontologien werden detailliert behandelt. Methoden zur Realisierung intelligenter Systeme im World Wide Web werden vermittelt und Anwendungen wie z.B. in den Bereichen Web 2.0 oder Service Science werden besprochen und evaluiert.

Desweiteren wird die Anwendung moderner Cloud Technologien zur Nutzung von Software und Hardware als Service über das Internet eingeführt. Cloud Technologien erlauben die effiziente Ausführung von Anwendungen auf verteilten Rechnercluster und ermöglichen hohe Skalierbarkeit sowie neuartige Geschäftsmodelle im Internet.

Modul: Intelligente Systeme und Services [IW4INAIFB5]

Koordination: Rudi Studer
Studiengang: Informationswirtschaft (M.Sc.)
Fach: Informatik

ECTS-Punkte	Zyklus	Dauer
9	Jedes Semester	1

Lehrveranstaltungen im Modul

Nr.	Lehrveranstaltung	SWS V/Ü/T	Sem.	LP	Lehrveranstaltungs- verantwortliche
25742	Knowledge Discovery	2/1	W	5	R. Studer
25762	Intelligente Systeme im Finance	2/1	S	5	D. Seese
25772	Service Oriented Computing 2	2/1	S	5	S. Tai, R. Studer
25860sem	Spezialvorlesung Wissensmanagement	2/1	W/S	5	R. Studer
25702	Algorithms for Internet Applications	2/1	W	5	H. Schmeck
25724	Datenbanksysteme und XML	2/1	W	5	A. Oberweis
25070p	Praktikum Angewandte Informatik	2	W/S	4	A. Oberweis, H. Schmeck, D. Seese, R. Studer, S. Tai

Erfolgskontrolle

Die Modulprüfung erfolgt in Form von Teilprüfungen über die gewählten Lehrveranstaltung des Moduls, mit denen in Summe die Mindestanforderung an Leistungspunkten erfüllt ist.

Die Erfolgskontrolle zu den Vorlesungen erfolgt in Form einer schriftlichen Prüfung im Umfang von 1 h nach § 4 Abs. 2 Nr. 1 SPO.

Die Bewertung des Seminars erfolgt benotet als Erfolgskontrolle anderer Art nach § 4 Abs. 2 Nr. 3 SPO.

Die Gesamtnote des Moduls wird aus den mit LP gewichteten Teilnoten gebildet und nach der ersten Kommastelle abgeschnitten.

Bedingungen

Keine.

Lernziele

Die Studierenden

- kennen verschiedene maschinelle Verfahren zum überwachten als auch zum unüberwachten Erlernen von Wissen,
- identifizieren die Vor- und Nachteile der verschiedenen Lernverfahren,
- wenden die erlernten maschinellen Lernverfahren in spezifische Szenarien an,
- vergleichen die praktische Einsetzbarkeit der Methoden und Algorithmen mit alternativen Ansätzen.

Inhalt

Als lernende Systeme versteht man im weiteren Sinne biologische Organismen und künstliche Systeme, die durch die Verarbeitung äußerer Einflüsse ihr Verhalten verändern können. In der Informatik stehen hierbei maschinelle Lernverfahren im Zentrum der Betrachtung, die auf symbolischen, statistischen und neuronalen Ansätzen beruhen.

In diesem Module werden die wichtigsten maschinellen Lernverfahren eingeführt und ihr Einsatz im Bezug auf verschiedene Informationsquellen wie Daten, Texte und Bilder aufgezeigt. Dabei wird insbesondere auf Verfahren zur Wissensgewinnung mittels Data und Text Mining, naturanaloge Lernverfahren sowie die Anwendung maschineller Lernverfahren im Bereich Finance eingegangen.

Modul: Semantische Technologien [IW4INAIFB6]

Koordination: Rudi Studer
Studiengang: Informationswirtschaft (M.Sc.)
Fach: Informatik

ECTS-Punkte	Zyklus	Dauer
8	Jedes Semester	1

Lehrveranstaltungen im Modul

Nr.	Lehrveranstaltung	SWS V/Ü/T	Sem.	LP	Lehrveranstaltungs- verantwortliche
25750	Semantic Web Technologies II	2/1	S	5	S. Agarwal, S. Grimm, E. Simperl, A. Harth
25070s	Seminar Angewandte Informatik	2	W/S	3	A. Oberweis, H. Schmeck, D. Seese, R. Studer, S. Tai

Erfolgskontrolle

Die Modulprüfung erfolgt in Form von Teilprüfungen über die gewählten Lehrveranstaltung des Moduls, mit denen in Summe die Mindestanforderung an Leistungspunkten erfüllt ist.

Die Erfolgskontrolle zu den Vorlesungen erfolgt in Form einer schriftlichen Prüfung im Umfang von 60 Minuten nach § 4 Abs. 2 Nr. 1 SPO.

Die Erfolgskontrolle zum Seminar erfolgt benotet als Erfolgskontrolle anderer Art nach § 4 Abs. 2 Nr. 3 SPO.

Die Gesamtnote des Moduls wird aus den mit LP gewichteten Teilnoten gebildet und nach der ersten Kommastelle abgeschnitten.

Bedingungen

Keine.

Lernziele**Inhalt**

Modul: Ubiquitous Computing [IW4INAIFB7]

Koordination: Hartmut Schmeck
Studiengang: Informationswirtschaft (M.Sc.)
Fach: Informatik

ECTS-Punkte 9	Zyklus Jedes Semester	Dauer 1
-------------------------	---------------------------------	-------------------

Lehrveranstaltungen im Modul

Nr.	Lehrveranstaltung	SWS V/Ü/T	Sem.	LP	Lehrveranstaltungs- verantwortliche
24146	Ubiquitäre Informationstechnologien	2/0	W	4	M. Beigl
25702	Algorithms for Internet Applications	2/1	W	5	H. Schmeck
25704	Organic Computing	2/1	S	5	H. Schmeck, S. Mostaghim
24149	Netzwerk- und Sicherheitsmanagement	IT- 2/1	W	5	H. Hartenstein
24146p	Praktikum Ubiquitous Computing	2/0	W/S	4	H. Schmeck

Erfolgskontrolle

Die Modulprüfung erfolgt in Form von Teilprüfungen über die gewählten Lehrveranstaltungen des Moduls, mit denen die Mindestanforderung an LP erfüllt wird. Die Erfolgskontrolle wird bei jeder Lehrveranstaltung beschrieben.

Die Gesamtnote des Moduls wird aus den mit LP gewichteten Teilnoten gebildet und nach der ersten Kommastelle abgeschnitten.

Bedingungen

Die Lehrveranstaltung *Ubiquitäre Informationstechnologien* [24146] muss geprüft werden.

Lernziele**Inhalt**

Modul: Organic Computing [IW4INAIFB8]

Koordination: Hartmut Schmeck
Studiengang: Informationswirtschaft (M.Sc.)
Fach: Informatik

ECTS-Punkte 9	Zyklus Jedes Semester	Dauer 1
-------------------------	---------------------------------	-------------------

Lehrveranstaltungen im Modul

Nr.	Lehrveranstaltung	SWS V/Ü/T	Sem.	LP	Lehrveranstaltungs- verantwortliche
25704	Organic Computing	2/1	S	5	H. Schmeck, S. Mostaghim
25706	Naturinspirierte Optimierungsverfahren	2/1	W	5	S. Mostaghim, P. Shukla
25700sp	Spezialvorlesung Effiziente Algorithmen	2/1	W/S	5	H. Schmeck
25760	Complexity Management	2/1	S	5	D. Seese
25070p	Praktikum Angewandte Informatik	2	W/S	4	A. Oberweis, H. Schmeck, D. Seese, R. Studer, S. Tai

Erfolgskontrolle

Die Modulprüfung erfolgt in Form von Teilprüfungen über die gewählten Lehrveranstaltungen des Moduls, mit denen die Mindestanforderung an LP erfüllt wird. Die Erfolgskontrolle wird bei jeder Lehrveranstaltung beschrieben.

Die Gesamtnote des Moduls wird aus den mit LP gewichteten Teilnoten gebildet und nach der ersten Kommastelle abgeschnitten.

Bedingungen

Die Lehrveranstaltung *Organic Computing* [25704] ist Pflicht im Modul und muss geprüft werden.

Lernziele**Inhalt**

Modul: Entwicklung betrieblicher Informationssysteme [IW4INAIFB11]

Koordination: Andreas Oberweis
Studiengang: Informationswirtschaft (M.Sc.)
Fach: Informatik

ECTS-Punkte	Zyklus	Dauer
9	Jedes Semester	1

Lehrveranstaltungen im Modul

Nr.	Lehrveranstaltung	SWS V/Ü/T	Sem.	LP	Lehrveranstaltungs- verantwortliche
25724	Datenbanksysteme und XML	2/1	W	5	A. Oberweis
25791	Anforderungsanalyse und management	2/0	W	4	R. Kneuper
25764	Management von IT-Komplexität	2/1	W	5	D. Seese, Kreidler
25774	Web Service Engineering	2/1	S	5	C. Zirpins
25735	Dokumentenmanagement und Group- waresysteme	2	S	4	S. Klink
25788	Strategisches Management der betrieb- lichen Informationsverarbeitung	2/1	S	5	T. Wolf
25760	Complexity Management	2/1	S	5	D. Seese
25784	Management von Informatik-Projekten	2/1	S	5	R. Schätzle
SBI	Spezialvorlesung Betriebliche Informa- tionssysteme	2/1	W/S	5	A. Oberweis
25070p	Praktikum Angewandte Informatik	2	W/S	4	A. Oberweis, H. Schmeck, D. Seese, R. Studer, S. Tai
26458	Computational Economics	2/1	W	4,5	S. Caton, P. Shukla

Erfolgskontrolle

Die Modulprüfung erfolgt in Form von Teilprüfungen über die gewählten Lehrveranstaltungen des Moduls, mit denen die Mindestanforderung an LP erfüllt wird.

Die Erfolgskontrolle zu den Vorlesungen erfolgt in Form einer schriftlichen Prüfung im Umfang von 60 Minuten.

Die Gesamtnote des Moduls wird aus den mit LP gewichteten Teilnoten gebildet und nach der ersten Kommastelle abgeschnitten.

Bedingungen

Die Kernvorlesung *Datenbanksysteme und XML* [25724] muss belegt werden.

Lernziele

Die Studierenden

- beschreiben die Anforderungen und Grenzen verteilter Informationssysteme,
- wenden Methoden zur Sicherung der Konsistenz verteilter Daten und zum fehlerfreien Betrieb verteilter Datenbanken an,
- wählen Konzepte der Gestaltung und des Einsatzes von Algorithmen in vernetzten Systemen aus und setzen diese ein,
- können die Methoden des IT-Projektmanagements passend zu Projektphase und Projektkontext anwenden,
- modellieren und analysieren Informationssysteme und bewerten Entwurfsalternativen systematisch.

Inhalt

Das Informationssystem eines Unternehmens umfasst die gesamte Infrastruktur der Informationsspeicherung und -verarbeitung. In diesen Bereich fallen insbesondere der Entwurf und das Management von Datenbanken, die informationstechnische Unterstützung von Geschäftsprozessen sowie die strategische Informatikplanung und -organisation.

Durch die weltweite Vernetzung und die fortschreitende geographische Verteilung von Unternehmen sowie die zunehmende Bedeutung von eCommerce-Anwendungen hat der Einsatz verteilter Informationssysteme deutlich an Bedeutung gewonnen. In diesem Modul werden Konzepte und Methoden zum Entwurf und Einsatz dieser Informationssysteme gelehrt.

Anmerkungen

Das Modul wird in dieser Form im WS 2010/11 erstmalig angeboten und ersetzt die Module "eCollaboration" und "Entwicklung verteilter betrieblicher Informationssysteme" in der alten Form. Studierende, die noch die alten Module belegt haben, können diese noch in der ursprünglichen Form abschließen oder auf Antrag beim Prüfungsausschuss auf das neue Modul umgebucht werden.

5.6 Recht

Modul: Recht des Geistigen Eigentums [IW4JURA4]

Koordination: Thomas Dreier
Studiengang: Informationswirtschaft (M.Sc.)
Fach: Recht

ECTS-Punkte	Zyklus	Dauer
9	Jedes Semester	1

Lehrveranstaltungen im Modul

Nr.	Lehrveranstaltung	SWS V/Ü/T	Sem.	LP	Lehrveranstaltungs- verantwortliche
24812	Internetrecht	2/0	S	3	T. Dreier
24121	Urheberrecht	2/0	W	3	T. Dreier
24574	Patentrecht	2/0	S	3	N.N.
24136/24609	Markenrecht	2/0	W/S	3	Y. Matz, P. Sester
24583	Vertragsgestaltung im EDV-Bereich	2/0	S	3	M. Bartsch
24815	Grundlagen des Patentrechts	2/0	W/S	3	K. Melullis
24357	Seminar: Software-Patente	2	W	4	R. Reussner, M. Kuperberg, K. Melullis

Erfolgskontrolle

Die Modulprüfung erfolgt in Form von Teilprüfungen, mit denen in Summe die Mindestanforderung an LP erfüllt wird. Die Teilprüfungen werden bei jeder Lehrveranstaltung beschrieben. Die Gesamtnote des Moduls wird aus den mit LP gewichteten Noten der Teilprüfungen gebildet und nach der ersten Nachkommastelle abgeschnitten.

Bedingungen

Keine.

Lernziele

Der/die Studierende

- besitzt detaillierte Kenntnisse in den hauptsächlichen Rechten des geistigen Eigentums,
- analysiert und bewertet komplexere Sachverhalte und führt sie einer rechtlichen Lösung zu,
- setzt die rechtlichen Grundlagen in Verträge über die Nutzung geistigen Eigentums um und löst komplexere Verletzungsfälle,
- kennt und versteht die Grundzüge der registerrechtlichen Anmeldeverfahren und hat einen weitreichenden Überblick über die durch das Internet aufgeworfenen Rechtsfragen
- analysiert, bewertet und evaluiert entsprechende Rechtsfragen unter einem rechtlichem, einem informationstechnischen, wirtschaftswissenschaftlichen und rechtspolitischen Blickwinkel.

Inhalt

Modul: Recht der Wirtschaftsunternehmen [IW4JURA5]

Koordination: Peter Sester
Studiengang: Informationswirtschaft (M.Sc.)
Fach: Recht

ECTS-Punkte 9	Zyklus Jedes Semester	Dauer 1
-------------------------	---------------------------------	-------------------

Lehrveranstaltungen im Modul

Nr.	Lehrveranstaltung	SWS V/Ü/T	Sem.	LP	Lehrveranstaltungs- verantwortliche
24650	Vertiefung im Privatrecht	2/0	S	3	P. Sester
24671	Vertragsgestaltung	2/0	S	3	P. Sester
24167	Arbeitsrecht I	2	W	3	A. Hoff
24668	Arbeitsrecht II	2	S	3	A. Hoff
24168	Steuerrecht I	2/0	W	3	D. Dietrich
24646	Steuerrecht II	2/0	S	3	D. Dietrich

Erfolgskontrolle

Die Modulprüfung erfolgt in Form von Teilprüfungen, mit denen in Summe die Mindestanforderung an LP erfüllt wird. Die Teilprüfungen werden bei jeder Lehrveranstaltung beschrieben. Die Gesamtnote des Moduls wird aus den mit LP gewichteten Noten der Teilprüfungen gebildet und nach der ersten Nachkommastelle abgeschnitten.

Bedingungen

Keine.

Empfehlungen

Für die Veranstaltungen

- *Vertiefung in Privatrecht* [24650]
- *Vertragsgestaltung* [24671]

werden Kenntnisse im Privatrecht vorausgesetzt, wie sie in den Veranstaltungen *BGB für Anfänger* [24012], *BGB für Fortgeschrittene* [24504] und *Handels- und Gesellschaftsrecht* [24011] vermittelt werden.

Lernziele

Der/die Studierende

- besitzt vertiefte Kenntnisse insbesondere im deutschen Gesellschaftsrecht, im Handelsrecht sowie im Bürgerlichen Recht,
- analysiert, bewertet und löst komplexere rechtliche und wirtschaftliche Zusammenhänge und Probleme,
- verfügt über solide Kenntnisse im Individualarbeitsrecht, im Kollektivarbeitsrecht und im Betriebsverfassungsrecht, ordnet arbeitsvertragliche Regelungen ein und bewertet diese kritisch,
- erkennt die Bedeutung der Tarifparteien innerhalb der Wirtschaftsordnung und verfügt über differenzierte Kenntnisse des Arbeitskampfrechts und des Arbeitnehmerüberlassungsrecht sowie des Sozialrechts,
- besitzt detaillierte Kenntnisse im nationalen Ertrags- und Unternehmenssteuerrecht und ist in der Lage, sich wissenschaftlich mit den steuerrechtlichen Vorschriften auseinanderzusetzen und schätzt die Wirkung dieser Vorschriften auf unternehmerische Entscheidung ein.

Inhalt

Modul: Öffentliches Wirtschaftsrecht [IW4JURA6]

Koordination: Indra Spiecker genannt Döhmann
Studiengang: Informationswirtschaft (M.Sc.)
Fach: Recht

ECTS-Punkte	Zyklus	Dauer
9	Jedes Semester	1

Lehrveranstaltungen im Modul

Nr.	Lehrveranstaltung	SWS V/Ü/T	Sem.	LP	Lehrveranstaltungs- verantwortliche
24632	Telekommunikationsrecht	2/0	S	3	I. Spiecker genannt Döhmann
24082	Öffentliches Medienrecht	2	W	3	C. Kirchberg
24666	Europäisches und Internationales Recht	2/0	S	3	I. Spiecker genannt Döhmann
24140	Umweltrecht	2	W	3	I. Spiecker genannt Döhmann
24018	Datenschutzrecht	2/0	W	3	I. Spiecker genannt Döhmann

Erfolgskontrolle

Die Modulprüfung erfolgt in Form von Teilprüfungen, mit denen in Summe die Mindestanforderung an LP erfüllt wird. Die Teilprüfungen werden bei jeder Lehrveranstaltung beschrieben. Die Gesamtnote des Moduls wird aus den mit LP gewichteten Noten der Teilprüfungen gebildet und nach der ersten Nachkommastelle abgeschnitten.

Bedingungen

Keine.

Empfehlungen

Kenntnisse aus dem Bereich des öffentlichen Rechts, wie sie in den Lehrveranstaltungen *Öffentliches Recht I und II* vermittelt werden, sind empfehlenswert.

Lernziele

Der/die Studierende

- ordnet Probleme im besonderen Verwaltungsrecht ein, löst einfache Fälle mit Bezug zu diesen Spezialmaterien und hat einen Überblick über gängige Probleme,
- kann einen aktuellen Fall aus diesem Bereichen inhaltlich und aufbautechnisch sauber bearbeiten,
- kann Vergleiche im Öffentlichen Recht zwischen verschiedenen Rechtsproblemen aus verschiedenen Bereichen ziehen,
- kennt die Rechtsschutzmöglichkeiten mit Blick auf das spezifische behördliche Handeln,
- kann das besondere Verwaltungsrecht unter dem besonderen Blickwinkel des Umgangs mit Informationen auch unter ökonomischen und technischen Aspekten analysieren.

Inhalt

Das Modul umfasst eine Reihe von Spezialmaterien des Verwaltungsrechts, die für die technische und inhaltliche Beurteilung der Steuerung des Umgangs mit Informationen von wesentlicher Bedeutung sind. Im Telekommunikationsrecht sollen nach einer Einführung in die ökonomischen Grundlagen, insb. Netzwerktheorien, die rechtliche Umsetzung der Regulierung erarbeitet werden. Das öffentliche Medienrecht setzt sich mit der rechtlichen Regelung von Inhalten, insb. im Bereich des Fernsehens und Rundfunks, auseinander. Die Vorlesung Europäisches und Internationales Recht stellt die Grundlagen einer Reihe von REgulierungen (u.a. Telekommunikationsrecht) über den nationalen Bereich hinaus dar. Das Datenschutzrecht schließlich als eine Kernmaterie des Informationswirtschaftsrechts behandelt aus rechtlicher Sicht die Beurteilung von Sachverhalten rund um den Personenbezug von Informationen. In allen Vorlesungen wird Wert auf aktuelle Probleme sowie auf grundlegendes Verständnis gelegt.

Studien- und Prüfungsordnung der Universität Karlsruhe (TH) für den Masterstudiengang Informationswirtschaft

vom 15. April 2009

Aufgrund von § 34 Abs. 1 Satz 1 des Landeshochschulgesetzes (LHG) vom 1. Januar 2005 hat die beschließende Senatskommission für Prüfungsordnungen der Universität Karlsruhe (TH) am 13. Februar 2009 die folgende Studien- und Prüfungsordnung für den Masterstudiengang Informationswirtschaft beschlossen.

Der Rektor hat seine Zustimmung am 15. April 2009 erteilt.

Inhaltsverzeichnis

I. Allgemeine Bestimmungen

- § 1 Geltungsbereich, Zweck der Prüfung
- § 2 Akademischer Grad
- § 3 Regelstudienzeit, Studienaufbau, Leistungspunkte
- § 4 Aufbau der Prüfungen
- § 5 Anmeldung und Zulassung zu den Prüfungen
- § 6 Durchführung von Prüfungen und Erfolgskontrollen
- § 7 Bewertung von Prüfungen und Erfolgskontrollen
- § 8 Wiederholung von Prüfungen und Erfolgskontrollen, Erlöschen des Prüfungsanspruchs
- § 9 Versäumnis, Rücktritt, Täuschung, Ordnungsverstoß
- § 10 Mutterschutz, Elternzeit, Wahrnehmung von Familienpflichten
- § 11 Masterarbeit
- § 12 Zusatzleistungen und Zusatzmodule
- § 13 Prüfungsausschuss
- § 14 Prüfer und Beisitzer
- § 15 Anrechnung von Studienzeiten, Anerkennung von Studien- und Prüfungsleistungen

II. Masterprüfung

- § 16 Umfang und Art der Masterprüfung
- § 17 Bestehen der Masterprüfung, Bildung der Gesamtnote
- § 18 Masterzeugnis, Masterurkunde, Transcript of Records und Diploma Supplement

III. Schlussbestimmungen

- § 19 Bescheid über Nicht-Bestehen, Bescheinigung von Prüfungsleistungen
- § 20 Ungültigkeit der Masterprüfung, Aberkennung des Mastergrades
- § 21 Einsicht in die Prüfungsakten
- § 22 In-Kraft-Treten

Die Universität Karlsruhe (TH) hat sich im Rahmen der Umsetzung des Bolognaprozesses zum Aufbau eines Europäischen Hochschulraumes zum Ziel gesetzt, dass am Abschluss der Studierendenausbildung an der Universität Karlsruhe (TH) der Mastergrad stehen soll. Die Universität Karlsruhe (TH) sieht daher die an der Universität Karlsruhe (TH) angebotenen konsekutiven Bachelor- und Masterstudiengänge als Gesamtkonzept mit konsekutivem Curriculum.

Aus Gründen der Lesbarkeit ist in dieser Satzung nur die männliche Sprachform gewählt worden. Alle personenbezogenen Aussagen gelten jedoch stets für Frauen und Männer gleichermaßen.

I. Allgemeine Bestimmungen

§ 1 Geltungsbereich, Zweck der Prüfung

(1) Diese Masterprüfungsordnung regelt Studienablauf, Prüfungen und den Abschluss des Studiums im Masterstudiengang Informationswirtschaft an der Universität Karlsruhe (TH).

(2) Die Masterprüfung (§ 16 – 18) bildet den Abschluss dieses Studiengangs, der gemeinsam von der Fakultät für Informatik und der Fakultät für Wirtschaftswissenschaften an der Universität Karlsruhe (TH) angeboten wird. Durch die Masterprüfung soll festgestellt werden, ob der Studierende die für den Übergang in die Berufspraxis grundlegenden wissenschaftlichen Fachkenntnisse besitzt, die Zusammenhänge des Faches Informationswirtschaft überblickt und die Fähigkeit besitzt, nach wissenschaftlichen Methoden und Grundsätzen selbstständig zu arbeiten.

§ 2 Akademischer Grad

Aufgrund der bestandenen Masterprüfung wird der akademische Grad „Master of Science“ (abgekürzt: „M.Sc.“) für den Studiengang Informationswirtschaft (englischsprachig: Information Engineering and Management) verliehen.

§ 3 Regelstudienzeit, Studienaufbau, Leistungspunkte

(1) Die Regelstudienzeit beträgt vier Semester. Sie umfasst neben den Lehrveranstaltungen Prüfungen und die Masterarbeit.

(2) Die im Studium zu absolvierenden Lehrinhalte sind in Module gegliedert, die jeweils aus einer Lehrveranstaltung oder mehreren, thematisch und zeitlich aufeinander bezogenen Lehrveranstaltungen bestehen. Der Studienplan beschreibt Art, Umfang und Zuordnung der Module zu einem Fach sowie die Möglichkeiten, Module untereinander zu kombinieren. Die Fächer und ihr Umfang werden in § 16 definiert.

(3) Der für das Absolvieren von Lehrveranstaltungen und Modulen vorgesehene Arbeitsaufwand wird in Leistungspunkten (Credits) ausgewiesen. Die Maßstäbe für die Zuordnung von Leistungspunkten entsprechen dem ECTS (European Credit Transfer System). Ein Leistungspunkt entspricht einem Arbeitsaufwand von etwa 30 Stunden.

(4) Der Umfang der für den erfolgreichen Abschluss des Studiums erforderlichen Studienleistungen wird in Leistungspunkten gemessen und beträgt insgesamt 120 Leistungspunkte.

(5) Die Verteilung der Leistungspunkte im Studienplan auf die Semester hat in der Regel gleichmäßig zu erfolgen.

(6) Lehrveranstaltungen können in englischer Sprache angeboten werden.

(7) Profilmodule dienen der Profilbildung im Studiengang und der transparenten Darstellung der Lehrziele des Studiengangs durch eine Lehrzielhierarchie. Profilmodule werden durch die Module nach § 16 Abs. 2 Satz 2 gebildet. Jeweils beim Abschluss eines Moduls des Profilmoduls werden die Leistungspunkte dem Profilmodul angerechnet. Die Zuordnung der Module und Seminare zu Profilmodulen beschreibt der Studienplan.

§ 4 Aufbau der Prüfungen

(1) Die Masterprüfung besteht aus einer Masterarbeit und Fachprüfungen, jede Fachprüfung aus einer oder mehreren Modulprüfungen, jede Modulprüfung aus einer oder mehreren Modulteilprüfungen. Eine Modulteilprüfung besteht aus mindestens einer Erfolgskontrolle.

(2) Erfolgskontrollen sind:

1. schriftliche Prüfungen,
2. mündliche Prüfungen oder
3. Erfolgskontrollen anderer Art.

Erfolgskontrollen anderer Art sind z.B. Vorträge, Marktstudien, Projekte, Fallstudien, Experimente, schriftliche Arbeiten, Berichte, Seminararbeiten und Klausuren, sofern sie nicht als schriftliche oder mündliche Prüfung in der Modul- oder Lehrveranstaltungsbeschreibung im Studienplan ausgewiesen sind.

(3) Mindestens 50 % einer Modulprüfung sind in Form von schriftlichen oder mündlichen Prüfungen (§ 4 Abs. 2, Nr. 1 und 2) abzulegen, die restlichen Prüfungen erfolgen durch Erfolgskontrollen anderer Art (§ 4 Abs. 2, Nr. 3). Ausgenommen hiervon ist die Prüfung nach § 16 Abs. 3.

§ 5 Anmeldung und Zulassung zu den Prüfungen

(1) Um an schriftlichen und/oder mündlichen Prüfungen (§ 4 Abs. 2, Nr. 1 und 2) teilnehmen zu können, muss sich der Studierende schriftlich oder per Online-Anmeldung beim Studienbüro anmelden. Hierbei sind die gemäß dem Studienplan für die jeweilige Modulprüfung notwendigen Studienleistungen nachzuweisen. Dies gilt auch für die Anmeldung zur Masterarbeit.

(2) Um zu schriftlichen und/oder mündlichen Prüfungen (§ 4 Abs. 2, Nr. 1 und 2) in einem bestimmten Modul zugelassen zu werden, muss der Studierende vor der ersten schriftlichen oder mündlichen Prüfung in diesem Modul beim Studienbüro eine bindende Erklärung über die Wahl des betreffenden Moduls und dessen Zuordnung zu einem Fach, wenn diese Wahlmöglichkeit besteht, abgeben.

(3) Die Zulassung darf nur abgelehnt werden, wenn der Studierende in einem mit der Informationswirtschaft vergleichbaren oder einem verwandten Studiengang bereits eine Diplomvorprüfung, Diplomprüfung, Bachelor- oder Masterprüfung endgültig nicht bestanden hat, sich in einem Prüfungsverfahren befindet oder den Prüfungsanspruch in einem solchen Studiengang verloren hat.

In Zweifelsfällen entscheidet der Prüfungsausschuss.

§ 6 Durchführung von Prüfungen und Erfolgskontrollen

(1) Erfolgskontrollen werden studienbegleitend, in der Regel im Verlauf der Vermittlung der Lehrinhalte der einzelnen Module oder zeitnah danach durchgeführt.

(2) Die Art der Erfolgskontrolle (§ 4 Abs. 2, Nr. 1 - 3) der einzelnen Lehrveranstaltungen wird vom Prüfer der betreffenden Lehrveranstaltung in Bezug auf die Lehrinhalte der Lehrveranstaltung und die Lehrziele des Moduls festgelegt. Die Art der Erfolgskontrollen, ihre Häufigkeit, Reihenfolge und Gewichtung, die Bildung der Lehrveranstaltungsnote und der Modulnote sowie Prüfer müssen mindestens sechs Wochen vor Semesterbeginn bekannt gegeben werden. Im Einvernehmen von Prüfer und Studierendem kann in begründeten Ausnahmefällen die Art der

Erfolgskontrolle auch nachträglich geändert werden. Dabei ist jedoch § 4 Abs. 3 zu berücksichtigen. Hierüber entscheidet der Prüfungsausschuss auf Antrag.

(3) Bei unvertretbar hohem Prüfungsaufwand kann eine schriftlich durchzuführende Prüfung auch mündlich oder eine mündlich durchzuführende Prüfung auch schriftlich abgenommen werden. Diese Änderung muss mindestens sechs Wochen vor der Prüfung bekannt gegeben werden.

(4) Weist ein Studierender nach, dass er wegen länger andauernder oder ständiger körperlicher Behinderung nicht in der Lage ist, die Erfolgskontrollen ganz oder teilweise in der vorgeschriebenen Form abzulegen, kann der zuständige Prüfungsausschuss – in dringenden Angelegenheiten, deren Erledigung nicht bis zu einer Sitzung des Ausschusses aufgeschoben werden kann, dessen Vorsitzender – gestatten, Erfolgskontrollen in einer anderen Form zu erbringen.

(5) Bei Lehrveranstaltungen in englischer Sprache können mit Zustimmung des Studierenden die entsprechenden Erfolgskontrollen in englischer Sprache abgenommen werden.

(6) Schriftliche Prüfungen (§ 4 Abs. 2, Nr. 1) sind in der Regel von zwei Prüfern nach § 14 Abs. 2 oder 3 zu bewerten. Die Note ergibt sich aus dem arithmetischen Mittel der Einzelbewertungen. Entspricht das arithmetische Mittel keiner der in § 7 Abs. 2 Satz 2 definierten Notenstufen, so ist auf die nächstliegende Notenstufe zu runden. Bei gleichem Abstand ist auf die nächstbessere Notenstufe zu runden. Das Bewertungsverfahren soll sechs Wochen nicht überschreiten. Schriftliche Einzelprüfungen dauern mindestens 60 und höchstens 240 Minuten.

(7) Mündliche Prüfungen (§ 4 Abs. 2, Nr. 2) sind von mehreren Prüfern (Kollegialprüfung) oder von einem Prüfer in Gegenwart eines Beisitzenden als Gruppen- oder Einzelprüfungen abzunehmen und zu bewerten. Vor der Festsetzung der Note hört der Prüfer die anderen an der Kollegialprüfung mitwirkenden Prüfer an. Mündliche Prüfungen dauern in der Regel mindestens 15 Minuten und maximal 45 Minuten pro Studierenden. Dies gilt auch für die mündliche Nachprüfung gemäß § 8 Abs. 3.

(8) Die wesentlichen Gegenstände und Ergebnisse der mündlichen Prüfung in den einzelnen Fächern sind in einem Protokoll festzuhalten. Das Ergebnis der Prüfung ist dem Studierenden im Anschluss an die mündliche Prüfung bekannt zu geben.

(9) Studierende, die sich in einem späteren Prüfungszeitraum der gleichen Prüfung unterziehen wollen, werden entsprechend den räumlichen Verhältnissen als Zuhörer bei mündlichen Prüfungen zugelassen. Die Zulassung erstreckt sich nicht auf die Beratung und Bekanntgabe der Prüfungsergebnisse. Aus wichtigen Gründen oder auf Antrag des zu prüfenden Studierenden ist die Zulassung zu versagen.

(10) Für Erfolgskontrollen anderer Art sind angemessene Bearbeitungsfristen einzuräumen und Abgabetermine festzulegen. Dabei ist durch die Art der Aufgabenstellung und durch entsprechende Dokumentation sicherzustellen, dass die erbrachte Studienleistung dem Studierenden zurechenbar ist. Die wesentlichen Gegenstände und Ergebnisse einer solchen Erfolgskontrolle sind in einem Protokoll festzuhalten.

(11) Schriftliche Arbeiten im Rahmen einer Erfolgskontrolle anderer Art haben dabei die folgende Erklärung zu tragen: „Ich versichere wahrheitsgemäß, die Arbeit selbstständig angefertigt, alle benutzten Hilfsmittel vollständig und genau angegeben und alles kenntlich gemacht zu haben, was aus Arbeiten anderer unverändert oder mit Abänderungen entnommen wurde.“ Trägt die Arbeit diese Erklärung nicht, wird diese Arbeit nicht angenommen. Die wesentlichen Gegenstände und Ergebnisse einer solchen Erfolgskontrolle sind in einem Protokoll festzuhalten.

(12) Bei mündlich durchgeführten Erfolgskontrollen anderer Art muss neben dem Prüfer ein Beisitzer anwesend sein, der zusätzlich zum Prüfer die Protokolle zeichnet.

§ 7 Bewertung von Prüfungen und Erfolgskontrollen

(1) Das Ergebnis einer Erfolgskontrolle wird von den jeweiligen Prüfern in Form einer Note festgesetzt.

(2) Im Masterzeugnis dürfen nur folgende Noten verwendet werden:

- | | | |
|---|-------------------------------|---|
| 1 | : sehr gut (very good) | : hervorragende Leistung, |
| 2 | : gut (good) | : eine Leistung, die erheblich über den durchschnittlichen Anforderungen liegt, |
| 3 | : befriedigend (satisfactory) | : eine Leistung, die durchschnittlichen Anforderungen entspricht, |
| 4 | : ausreichend (sufficient) | : eine Leistung, die trotz ihrer Mängel noch den Anforderungen genügt, |
| 5 | : nicht ausreichend (failed) | : eine Leistung, die wegen erheblicher Mängel nicht den Anforderungen genügt. |

Für die Masterarbeit, Modulprüfungen, Modulteilprüfungen und Profilmodule sind zur differenzierten Bewertung nur folgende Noten zugelassen:

- | | |
|---------------|---------------------|
| 1.0, 1.3 | : sehr gut |
| 1.7, 2.0, 2.3 | : gut |
| 2.7, 3.0, 3.3 | : befriedigend |
| 3.7, 4.0 | : ausreichend |
| 4.7, 5.0 | : nicht ausreichend |

Diese Noten müssen in den Protokollen und in den Anlagen (Transcript of Records und Diploma Supplement) verwendet werden.

(3) Für Erfolgskontrollen anderer Art kann im Studienplan die Benotung mit „bestanden“ (passed) oder „nicht bestanden“ (failed) vorgesehen werden.

(4) Bei der Bildung der gewichteten Durchschnitte der Fachnoten, Modulnoten und der Gesamtnote wird nur die erste Dezimalstelle hinter dem Komma berücksichtigt; alle weiteren Stellen werden ohne Rundung gestrichen.

(5) Jedes Modul, jede Lehrveranstaltung und jede Erfolgskontrolle darf jeweils nur einmal angerechnet werden. Die Anrechnung eines Moduls, einer Lehrveranstaltung oder einer Erfolgskontrolle ist darüber hinaus ausgeschlossen, wenn das betreffende Modul, die Lehrveranstaltung oder die Erfolgskontrolle bereits in einem grundständigen Bachelorstudiengang angerechnet wurde, auf dem dieser Masterstudiengang konsekutiv aufbaut.

(6) Erfolgskontrollen anderer Art dürfen in Modulprüfungen oder Modulteilprüfungen nur eingerechnet werden, wenn die Benotung nicht nach Absatz 3 erfolgt ist. Die zu dokumentierenden Erfolgskontrollen und die daran geknüpften Bedingungen werden im Studienplan festgelegt.

(7) Eine Modulteilprüfung ist bestanden, wenn die Note mindestens „ausreichend“ (4.0) ist.

(8) Eine Modulprüfung ist dann bestanden, wenn die Modulnote mindestens „ausreichend“ (4.0) ist. Die Modulprüfung und die Bildung der Modulnote werden im Studienplan geregelt. Die differenzierten Lehrveranstaltungsnoten (Absatz 2) sind bei der Berechnung der Modulnoten als Ausgangsdaten zu verwenden. Enthält der Studienplan keine Regelung darüber, wann eine Modulprüfung bestanden ist, so ist diese Modulprüfung dann endgültig nicht bestanden, wenn eine dem Modul zugeordnete Modulteilprüfung endgültig nicht bestanden wurde.

(9) Die Ergebnisse der Masterarbeit, der Modulprüfungen bzw. der Modulteilprüfungen, der Erfolgskontrollen anderer Art sowie die erworbenen Leistungspunkte werden durch das Studienbüro der Universität erfasst.

(10) Die Noten der Module eines Faches gehen in die Fachnote mit einem Gewicht proportional zu den ausgewiesenen Leistungspunkten der Module ein. Eine Fachprüfung ist bestanden, wenn

die für das Fach erforderliche Anzahl von Leistungspunkten über die im Studienplan definierten Modulprüfungen nachgewiesen wird.

(11) Die Gesamtnote der Masterprüfung, die Fachnoten und die Modulnoten lauten:

- bis 1.5 : sehr gut (very good)
- von 1.6 bis 2.5 : gut (good)
- von 2.6 bis 3.5 : befriedigend (satisfactory)
- von 3.6 bis 4.0 : ausreichend (sufficient)

(12) Zusätzlich zu den Noten nach Absatz 2 werden ECTS-Noten für Fachprüfungen, Modulprüfungen und für die Masterprüfung nach folgender Skala vergeben:

ECTS-Note	Quote	Definition
A	10	gehört zu den besten 10% der Studierenden, die die Erfolgskontrolle bestanden haben,
B	25	gehört zu den nächsten 25% der Studierenden, die die Erfolgskontrolle bestanden haben,
C	30	gehört zu den nächsten 30% der Studierenden, die die Erfolgskontrolle bestanden haben,
D	25	gehört zu den nächsten 25% der Studierenden, die die Erfolgskontrolle bestanden haben,
E	10	gehört zu den letzten 10% der Studierenden, die die Erfolgskontrolle bestanden haben,
FX		<i>nicht bestanden</i> (failed) - es sind Verbesserungen erforderlich, bevor die Leistungen anerkannt werden,
F		<i>nicht bestanden</i> (failed) - es sind erhebliche Verbesserungen erforderlich.

Die Quote ist als der Prozentsatz der erfolgreichen Studierenden definiert, die diese Note in der Regel erhalten. Dabei ist von einer mindestens fünfjährigen Datenbasis über mindestens 30 Studierende auszugehen. Für die Ermittlung der Notenverteilungen, die für die ECTS-Noten erforderlich sind, ist das Studienbüro der Universität zuständig.

(13) Bis zum Aufbau einer entsprechenden Datenbasis wird als Übergangsregel die Verteilung der Hauptdiplomsnoten des Diplomstudiengangs Informationswirtschaft per 31. Juli 2005 zur Bildung dieser Skala für alle Module des Masterstudiengangs Informationswirtschaft herangezogen. Diese Verteilung wird jährlich gleitend über mindestens fünf Jahre mit mindestens 30 Studierenden jeweils zu Beginn des Studienjahres für jedes Modul, die Fachnoten und die Gesamtnote angepasst und in diesem Studienjahr für die Festsetzung der ECTS-Note verwendet.

§ 8 Wiederholung von Prüfungen und Erfolgskontrollen, Erlöschen des Prüfungsanspruchs

(1) Studierende können eine nicht bestandene schriftliche Prüfung (§ 4 Abs. 2, Nr. 1) einmal wiederholen. Wird eine schriftliche Wiederholungsprüfung mit „nicht ausreichend“ bewertet, so findet eine mündliche Nachprüfung im zeitlichen Zusammenhang mit dem Termin der nicht bestandenen Prüfung statt. In diesem Falle kann die Note dieser Prüfung nicht besser als „ausreichend“ sein.

(2) Studierende können eine nicht bestandene mündliche Prüfung (§ 4 Abs. 2, Nr. 2) einmal wiederholen.

(3) Wiederholungsprüfungen nach Absatz 1 und 2 müssen in Inhalt, Umfang und Form (mündlich oder schriftlich) der ersten entsprechen. Ausnahmen kann der zuständige Prüfungsausschuss auf Antrag zulassen. Fehlversuche an anderen Hochschulen sind anzurechnen.

(4) Die Wiederholung einer Erfolgskontrolle anderer Art (§ 4 Abs. 2, Nr. 3) wird im Studienplan geregelt.

(5) Eine zweite Wiederholung derselben schriftlichen oder mündlichen Prüfung ist nur in Ausnahmefällen zulässig. Einen Antrag auf Zweitwiederholung hat der Studierende schriftlich beim Prüfungsausschuss zu stellen. Über den ersten Antrag eines Studierenden auf Zweitwiederholung entscheidet der Prüfungsausschuss, wenn er den Antrag genehmigt. Wenn der Prüfungsausschuss diesen Antrag ablehnt, entscheidet der Rektor. Über weitere Anträge auf Zweitwiederholung entscheidet nach Stellungnahme des Prüfungsausschusses der Rektor. Absatz 1 Satz 2 und 3 gelten entsprechend.

(6) Die Wiederholung einer bestandenen Erfolgskontrolle ist nicht zulässig.

(7) Eine Fachprüfung ist endgültig nicht bestanden, wenn mindestens ein Modul des Faches endgültig nicht bestanden ist.

(8) Die Masterarbeit kann bei einer Bewertung mit „nicht ausreichend“ einmal wiederholt werden. Eine zweite Wiederholung der Masterarbeit ist ausgeschlossen.

(9) Ist gemäß § 34 Abs. 2 Satz 3 LHG die Masterprüfung bis zum Ende des siebten Fachsemesters dieses Studiengangs einschließlich etwaiger Wiederholungen nicht vollständig abgelegt, so erlischt der Prüfungsanspruch im Studiengang, es sei denn, dass der Studierende die Fristüberschreitung nicht zu vertreten hat. Die Entscheidung darüber trifft der Prüfungsausschuss. Die Entscheidung über eine Fristverlängerung und über Ausnahmen von der Fristregelung trifft der Prüfungsausschuss.

§ 9 Versäumnis, Rücktritt, Täuschung, Ordnungsverstoß

(1) Der Studierende kann bei schriftlichen Prüfungen ohne Angabe von Gründen bis einen Tag (24 Uhr) vor dem Prüfungstermin zurücktreten (Abmeldung). Bei mündlichen Prüfungen muss der Rücktritt spätestens drei Werktage vor dem betreffenden Prüfungstermin erklärt werden (Abmeldung). Ein Rücktritt von einer mündlichen Prüfung weniger als drei Werktage vor dem betreffenden Prüfungstermin ist nur unter Voraussetzung des Absatzes 3 möglich. Die Abmeldung kann schriftlich beim Prüfer oder per Online-Abmeldung beim Studienbüro erfolgen. Eine durch Widerruf abgemeldete Prüfung gilt als nicht angemeldet. Der Rücktritt von mündlichen Nachprüfungen im Sinne von § 8 Abs. 2 ist grundsätzlich nur unter den Voraussetzungen von Absatz 3 möglich.

(2) Eine Prüfung gilt als mit „nicht ausreichend“ (5.0) bewertet, wenn der Studierende einen Prüfungstermin ohne triftigen Grund versäumt oder wenn er nach Beginn der Prüfung ohne triftigen Grund von der Prüfung zurücktritt. Dasselbe gilt, wenn die Masterarbeit nicht innerhalb der vorgesehenen Bearbeitungszeit erbracht wird, es sei denn, der Studierende hat die Fristüberschreitung nicht zu vertreten.

(3) Der für den Rücktritt nach Beginn der Prüfung oder das Versäumnis geltend gemachte Grund muss dem Prüfungsausschuss unverzüglich schriftlich angezeigt und glaubhaft gemacht werden. Bei Krankheit des Studierenden oder eines von ihm allein zu versorgenden Kindes oder pflegebedürftigen Angehörigen kann die Vorlage eines ärztlichen Attestes und in Zweifelsfällen ein amtsärztliches Attest verlangt werden. Die Anerkennung des Rücktritts ist ausgeschlossen, wenn bis zum Eintritt des Hinderungsgrundes bereits Prüfungsleistungen erbracht worden sind und nach deren Ergebnis die Prüfung nicht bestanden werden kann. Werden die Gründe anerkannt, wird ein neuer Termin anberaumt. Die bereits vorliegenden Prüfungsergebnisse sind in diesem Fall anzurechnen. Bei Modulprüfungen, die aus mehreren Prüfungen bestehen, werden die Prüfungsleistungen dieses Moduls, die bis zu einem anerkannten Rücktritt bzw. einem anerkannten Versäumnis einer Prüfungsleistung dieses Moduls erbracht worden sind, angerechnet.

(4) Versucht der Studierende, das Ergebnis einer mündlichen oder schriftlichen Prüfung (§ 4 Abs. 2, Nr. 1 und 2) durch Täuschung oder Benutzung nicht zugelassener Hilfsmittel zu beeinflussen, gilt die betreffende Prüfung als mit „nicht ausreichend“ (5.0) bewertet.

(5) Ein Studierender, der den ordnungsgemäßen Ablauf der Prüfung stört, kann von dem jeweiligen Prüfer oder der Aufsicht führenden Person von der Fortsetzung der Prüfung ausgeschlossen werden; in diesem Fall gilt die betreffende Prüfung als mit „nicht ausreichend“ (5.0) bewertet. In schwerwiegenden Fällen kann der Prüfungsausschuss den Studierenden von der Erbringung weiterer Prüfungen ausschließen.

(6) Der Studierende kann innerhalb von einem Monat verlangen, dass die Entscheidung gemäß Absatz 4 und 5 vom Prüfungsausschuss überprüft wird. Belastende Entscheidungen des Prüfungsausschusses sind dem Studierenden unverzüglich schriftlich mitzuteilen, zu begründen und mit einer Rechtsbehelfsbelehrung zu versehen. Vor einer Entscheidung ist dem Studierenden Gelegenheit zur Äußerung zu geben.

(7) Absatz 1 - 6 gelten für Erfolgskontrollen anderer Art (§ 4 Abs. 2, Nr. 3) entsprechend.

(8) Näheres regelt die Allgemeine Satzung der Universität Karlsruhe (TH) zur Redlichkeit bei Prüfungen und Praktika.

§ 10 Mutterschutz, Elternzeit, Wahrnehmung von Familienpflichten

(1) Auf Antrag sind die Mutterschutzfristen, wie sie im jeweils gültigen Gesetz zum Schutz der erwerbstätigen Mutter (MuSchG) festgelegt sind, entsprechend zu berücksichtigen. Dem Antrag sind die erforderlichen Nachweise beizufügen. Die Mutterschutzfristen unterbrechen jede Frist nach dieser Studien- und Prüfungsordnung. Die Dauer des Mutterschutzes wird nicht in die Frist eingerechnet.

(2) Gleichfalls sind die Fristen der Elternzeit nach Maßgabe des jeweiligen gültigen Gesetzes (BErzGG) auf Antrag zu berücksichtigen. Der Studierende muss bis spätestens vier Wochen vor dem Zeitpunkt, von dem an er die Elternzeit antreten will, dem Prüfungsausschuss unter Beifügung der erforderlichen Nachweise schriftlich mitteilen, in welchem Zeitraum er Elternzeit in Anspruch nehmen will. Der Prüfungsausschuss hat zu prüfen, ob die gesetzlichen Voraussetzungen vorliegen, die bei einem Arbeitnehmer den Anspruch auf Elternzeit auslösen würden, und teilt dem Studierenden das Ergebnis sowie die neu festgesetzten Prüfungszeiten unverzüglich mit. Die Bearbeitungszeit der Masterarbeit kann nicht durch Elternzeit unterbrochen werden. Die gestellte Arbeit gilt als nicht vergeben. Nach Ablauf der Elternzeit erhält der Studierende ein neues Thema.

(3) Der Prüfungsausschuss entscheidet auf Antrag über die flexible Handhabung von Prüfungsfristen entsprechend den Bestimmungen des Landeshochschulgesetzes, wenn Studierende Familienpflichten wahrzunehmen haben. Die Bearbeitungszeit der Masterarbeit kann nicht durch die Wahrnehmung von Familienpflichten unterbrochen oder verlängert werden. Die gestellte Arbeit gilt als nicht vergeben. Der Studierende erhält ein neues Thema, das innerhalb der in § 11 festgelegten Bearbeitungszeit zu bearbeiten ist.

§ 11 Masterarbeit

(1) Vor Zulassung der Masterarbeit sind Betreuer, Thema und Anmeldedatum dem Prüfungsausschuss bekannt zu geben. Auf Antrag des Studierenden sorgt ausnahmsweise der Vorsitzende des Prüfungsausschusses dafür, dass der Studierende innerhalb von vier Wochen nach Antragstellung von einem Betreuer ein Thema für die Masterarbeit erhält. Die Ausgabe des Themas erfolgt in diesem Fall über den Vorsitzenden des Prüfungsausschusses.

(2) Thema, Aufgabenstellung und Umfang der Masterarbeit sind vom Betreuer so zu begrenzen, dass sie mit dem in Absatz 3 festgelegten Arbeitsaufwand bearbeitet werden kann.

(3) Die Masterarbeit soll zeigen, dass der Studierende in der Lage ist, ein Problem aus seinem Fach selbstständig und in der vorgegebenen Zeit nach wissenschaftlichen Methoden, die dem

Stand der Forschung entsprechen, zu bearbeiten. Der Masterarbeit werden 30 Leistungspunkte zugeordnet. Die Bearbeitungsdauer beträgt sechs Monate. Die Masterarbeit kann auch in englischer Sprache geschrieben werden.

(4) Die Masterarbeit kann von jedem Prüfer nach § 14 Abs. 2 vergeben werden. Soll die Masterarbeit außerhalb der beiden nach § 1 Abs. 2 Satz 1 beteiligten Fakultäten angefertigt werden, so bedarf dies der Genehmigung des Prüfungsausschusses. Dem Studierenden ist Gelegenheit zu geben, für das Thema Vorschläge zu machen. Die Masterarbeit kann auch in Form einer Gruppenarbeit zugelassen werden, wenn der als Prüfungsleistung zu bewertende Beitrag des einzelnen Studierenden aufgrund objektiver Kriterien, die eine eindeutige Abgrenzung ermöglichen, deutlich unterscheidbar ist und die Anforderung nach Absatz 1 erfüllt.

(5) Bei der Abgabe der Masterarbeit hat der Studierende schriftlich zu versichern, dass er die Arbeit selbstständig verfasst hat und keine anderen als die von ihm angegebenen Quellen und Hilfsmittel benutzt hat, die wörtlich oder inhaltlich übernommenen Stellen als solche kenntlich gemacht und die Satzung der Universität Karlsruhe (TH) zur Sicherung guter wissenschaftlicher Praxis in der jeweils gültigen Fassung beachtet hat. Wenn diese Erklärung nicht enthalten ist, wird die Arbeit nicht angenommen. Bei Abgabe einer unwahren Versicherung wird die Masterarbeit mit „nicht ausreichend“ (5.0) bewertet.

(6) Der Zeitpunkt der Ausgabe des Themas der Masterarbeit und der Zeitpunkt der Abgabe der Masterarbeit sind beim Prüfungsausschuss aktenkundig zu machen. Der Studierende kann das Thema der Masterarbeit nur einmal und nur innerhalb der ersten zwei Monate der Bearbeitungszeit zurückgeben. Auf begründeten Antrag des Studierenden kann der Prüfungsausschuss die in Absatz 1 festgelegte Bearbeitungszeit um höchstens drei Monate verlängern. Wird die Masterarbeit nicht fristgerecht abgeliefert, gilt sie als mit „nicht ausreichend“ bewertet, es sei denn, dass der Studierende dieses Versäumnis nicht zu vertreten hat. § 8 gilt entsprechend.

(7) Die Masterarbeit wird von einem Betreuer sowie in der Regel von einem weiteren Prüfer aus der jeweils anderen Fakultät der beiden nach § 1 Abs. 2 Satz 1 beteiligten Fakultäten begutachtet und bewertet. Einer der beiden muss Juniorprofessor oder Professor sein. Bei nicht übereinstimmender Beurteilung der beiden Prüfer setzt der Prüfungsausschuss im Rahmen der Bewertung der beiden Prüfer die Note der Masterarbeit fest. Der Bewertungszeitraum soll acht Wochen nicht überschreiten.

§ 12 Zusatzleistungen und Zusatzmodule

(1) Innerhalb der Regelstudienzeit, einschließlich der Urlaubssemester für das Studium an einer ausländischen Hochschule (Regelprüfungszeit), können in einem Modul bzw. Fach auch weitere Leistungspunkte (Zusatzleistungen) im Umfang von höchstens 20 Leistungspunkten erworben werden, als für das Bestehen der Modul- bzw. Fachprüfung erforderlich sind. § 3, § 4 und § 8 Abs. 9 der Studien- und Prüfungsordnung bleiben davon unberührt. Diese Zusatzleistungen gehen nicht in die Festsetzung der Gesamt-, Fach- und Modulnoten ein. Soweit Zusatzleistungen erbracht wurden, werden auf Antrag des Studierenden bei der Festlegung der Modul- bzw. Fachnote nur die Noten berücksichtigt, die unter Abdeckung der erforderlichen Leistungspunkte die beste Modul- bzw. Fachnote ergeben. Die bei der Festlegung der Modul bzw. Fachnote nicht berücksichtigten Leistungspunkte werden als Zusatzleistungen automatisch im Transcript of Records aufgeführt und als Zusatzleistungen gekennzeichnet. Zusatzleistungen werden mit den nach § 7 vorgesehenen Noten gelistet.

(2) Der Studierende hat bereits bei der Anmeldung zu einer Prüfung in einem Modul diese als Zusatzleistung zu deklarieren.

(3) Die Ergebnisse maximal zweier Module, die jeweils mindestens 9 Leistungspunkte umfassen müssen, werden auf Antrag des Studierenden in das Masterzeugnis als Zusatzmodule aufgenommen und als solche gekennzeichnet. Zusatzmodule werden bei der Festsetzung der Gesamt-, Fach- und Modulnoten nicht mit einbezogen. Nicht in das Zeugnis aufgenommene Zusatzmodule werden im Transcript of Records automatisch aufgenommen und als Zusatzmodule gekennzeichnet. Zusatzmodule werden mit den nach § 7 vorgesehenen Noten gelistet.

(4) Neben den im Studienplan definierten fachwissenschaftlichen Modulen und Leistungen können die Zusatzleistungen nach Absatz 1 - 3 auch aus dem Lehrangebot anderer Fakultäten und Einrichtungen gewählt werden.

§ 13 Prüfungsausschuss

(1) Für den Masterstudiengang Informationswirtschaft wird ein Prüfungsausschuss gebildet. Er besteht aus sechs stimmberechtigten Mitgliedern, die jeweils zur Hälfte von der Fakultät für Informatik und der Fakultät für Wirtschaftswissenschaften bestellt werden: vier Professoren, Juniorprofessoren, Hochschul- oder Privatdozenten, zwei Vertretern der Gruppe der akademischen Mitarbeiter nach § 10 Abs. 1 Satz 2 Nr. 2 LHG und einem Vertreter der Studierenden mit beratender Stimme. Im Falle der Einrichtung eines gemeinsamen Prüfungsausschusses für den Bachelor- und den Masterstudiengang Informationswirtschaft erhöht sich die Anzahl der Vertreter der Studierenden auf zwei Mitglieder mit beratender Stimme, wobei je ein Vertreter aus dem Bachelor- und aus dem Masterstudiengang stammt. Die Amtszeit der nichtstudentischen Mitglieder beträgt zwei Jahre, die des studentischen Mitglieds ein Jahr.

(2) Der Vorsitzende, sein Stellvertreter, die weiteren Mitglieder des Prüfungsausschusses sowie deren Stellvertreter werden von den jeweiligen Fakultätsräten bestellt, die Mitglieder der Gruppe der akademischen Mitarbeiter nach § 10 Abs. 1 Satz 2 Nr. 2 LHG und der Vertreter der Studierenden auf Vorschlag der Mitglieder der jeweiligen Gruppe; Wiederbestellung ist möglich. Der Vorsitzende und dessen Stellvertreter müssen Professor oder Juniorprofessor aus einer der beteiligten Fakultäten sein. Der Vorsitz wechselt zwischen den Fakultäten alle zwei Jahre. Der Vorsitzende des Prüfungsausschusses nimmt die laufenden Geschäfte wahr und wird durch die Prüfungssekretariate unterstützt.

(3) Der Prüfungsausschuss regelt die Auslegung und die Umsetzung der Studien- und Prüfungsordnung in die Prüfungspraxis der Fakultäten. Er achtet darauf, dass die Bestimmungen der Prüfungsordnung eingehalten werden. Er entscheidet über die Anrechnung von Studienzeiten, Studien- und Prüfungsleistungen und übernimmt die Gleichwertigkeitsfeststellung. Er berichtet regelmäßig den Fakultätsräten über die Entwicklung der Prüfungen und Studienzeiten sowie über die Verteilung der Fach- und Gesamtnoten und gibt Anregungen zur Reform des Studienplans und der Studien- und Prüfungsordnung.

(4) Der Prüfungsausschuss kann die Erledigung seiner Aufgaben in dringenden Angelegenheiten und für alle Regelfälle auf den Vorsitzenden des Prüfungsausschusses übertragen.

(5) Die Mitglieder des Prüfungsausschusses haben das Recht, der Abnahme von Prüfungen beizuwohnen. Die Mitglieder des Prüfungsausschusses, die Prüfer und die Beisitzenden unterliegen der Amtsverschwiegenheit. Sofern sie nicht im öffentlichen Dienst stehen, sind sie durch den Vorsitzenden zur Verschwiegenheit zu verpflichten.

(6) In Angelegenheiten des Prüfungsausschusses, die eine an einer anderen Fakultät zu absolvierende Prüfungsleistung betreffen, ist auf Antrag eines Mitgliedes des Prüfungsausschusses ein fachlich zuständiger und von der betroffenen Fakultät zu nennender Professor, Juniorprofessor, Hochschul- oder Privatdozent hinzuziehen. Er hat in diesem Punkt Stimmrecht.

(7) Belastende Entscheidungen des Prüfungsausschusses sind schriftlich mitzuteilen. Sie sind zu begründen und mit einer Rechtsbehelfsbelehrung zu versehen. Widersprüche gegen Entscheidungen des Prüfungsausschusses sind innerhalb eines Monats nach Zugang der Entscheidung schriftlich oder zur Niederschrift beim Rektorat der Universität Karlsruhe (TH) einzulegen.

§ 14 Prüfer und Beisitzer

(1) Der Prüfungsausschuss bestellt die Prüfer und die Beisitzenden. Er kann die Bestellung dem Vorsitzenden übertragen.

(2) Prüfer sind Hochschullehrer und habilitierte Mitglieder sowie akademische Mitarbeiter der jeweiligen Fakultät, denen die Prüfungsbefugnis übertragen wurde. Bestellt werden darf nur, wer mindestens

die dem jeweiligen Prüfungsgegenstand entsprechende fachwissenschaftliche Qualifikation erworben hat. Bei der Bewertung der Masterarbeit muss ein Prüfer Hochschullehrer sein.

(3) Soweit Lehrveranstaltungen von anderen als den unter Absatz 2 genannten Personen durchgeführt werden, sollen diese zum Prüfer bestellt werden, wenn die jeweilige Fakultät ihnen eine diesbezügliche Prüfungsbefugnis erteilt hat.

(4) Zum Beisitzenden darf nur bestellt werden, wer einen akademischen Abschluss in einem Studiengang der Informationswirtschaft, Informatik, Rechtswissenschaften, Wirtschaftswissenschaften oder einen gleichwertigen akademischen Abschluss erworben hat.

§ 15 Anrechnung von Studienzeiten, Anerkennung von Studien- und Prüfungsleistungen

(1) Studienzeiten im gleichen Studiengang werden angerechnet. Studien- und Prüfungsleistungen, die in gleichen oder anderen Studiengängen an der Universität Karlsruhe (TH) oder an anderen Hochschulen erbracht wurden, werden angerechnet, soweit Gleichwertigkeit besteht. Gleichwertigkeit ist festzustellen, wenn Leistungen in Inhalt, Umfang und in den Anforderungen denjenigen des Studiengangs im Wesentlichen entsprechen. Dabei ist kein schematischer Vergleich, sondern eine Gesamtbetrachtung vorzunehmen. Bezüglich des Umfangs einer zur Anerkennung vorgelegten Studien- und Prüfungsleistung werden die Grundsätze des ECTS herangezogen; die inhaltliche Gleichwertigkeitsprüfung orientiert sich an den Qualifikationszielen des Moduls.

(2) Werden Leistungen angerechnet, können die Noten – soweit die Notensysteme vergleichbar sind – übernommen werden und in die Berechnung der Modulnoten und der Gesamtnote einbezogen werden. Liegen keine Noten vor, muss die Leistung nicht anerkannt werden. Der Studierende hat die für die Anrechnung erforderlichen Unterlagen vorzulegen.

(3) Bei der Anrechnung von Studienzeiten und der Anerkennung von Studien- und Prüfungsleistungen, die außerhalb der Bundesrepublik erbracht wurden, sind die von der Kultusministerkonferenz und der Hochschulrektorenkonferenz gebilligten Äquivalenzvereinbarungen sowie Absprachen im Rahmen der Hochschulpartnerschaften zu beachten.

(4) Absatz 1 gilt auch für Studienzeiten, Studien- und Prüfungsleistungen, die in staatlich anerkannten Fernstudien- und an anderen Bildungseinrichtungen, insbesondere an staatlichen oder staatlich anerkannten Berufsakademien sowie an Fach- und Ingenieurschulen erworben wurden.

(5) Die Anerkennung von Teilen der Masterprüfung kann versagt werden, wenn in einem Studiengang mehr als 45 Leistungspunkte und/oder die Masterarbeit anerkannt werden soll/en. Dies gilt insbesondere bei einem Studiengangwechsel sowie bei einem Studienortwechsel.

(6) Zuständig für die Anrechnungen ist der Prüfungsausschuss. Vor Feststellungen über die Gleichwertigkeit sind die zuständigen Fachvertreter zu hören. Der Prüfungsausschuss entscheidet in Abhängigkeit von Art und Umfang der anzurechnenden Studien- und Prüfungsleistungen über die Einstufung in ein höheres Fachsemester.

(7) Erbringt ein Studierender Studienleistungen an einer ausländischen Universität, soll die Gleichwertigkeit vorab durch einen Studienvertrag nach den ECTS-Richtlinien festgestellt und nach diesem verfahren werden.

(8) Zusatzleistungen, die ein Studierender für den Bachelorstudiengang Informationswirtschaft erbracht hat und die im Studienplan des Masterstudiengangs Informationswirtschaft vorgesehen sind, werden auf Antrag des Studierenden an den Prüfungsausschuss anerkannt.

II. Masterprüfung

§ 16 Umfang und Art der Masterprüfung

(1) Die Masterprüfung besteht aus den Fachprüfungen nach Absatz 2, dem interdisziplinären Seminarmodul nach Absatz 3 sowie der Masterarbeit nach § 11.

(2) In den ersten beiden Studienjahren sind Fachprüfungen aus folgenden Fächern durch den Nachweis von Leistungspunkten in einem oder mehreren Modulen abzulegen:

1. aus dem Fach Betriebswirtschaftslehre im Umfang von 10 Leistungspunkten,
2. aus dem Fach Operations Research im Umfang von 5 Leistungspunkten.

Des Weiteren sind Fachprüfungen

1. aus wirtschaftswissenschaftlichen Fächern durch Module im Umfang von 18 Leistungspunkten,
2. aus dem Fach Informatik durch Module im Umfang von 33 Leistungspunkten,
3. aus dem Fach Recht durch Module im Umfang von 18 Leistungspunkten

abzulegen. Wirtschaftswissenschaftliche Fächer sind Betriebswirtschaftslehre, Operations Research, Statistik und Volkswirtschaftslehre. Dabei sind im Fach Betriebswirtschaftslehre mindestens 9 Leistungspunkte abzulegen. Die Module, die ihnen zugeordneten Leistungspunkte und die Zuordnung der Module zu den Fächern sind im Studienplan festgelegt. Zur entsprechenden Modulprüfung kann nur zugelassen werden, wer die Anforderungen nach § 5 erfüllt.

(3) Ferner muss ein interdisziplinäres Seminarmodul im Umfang von 6 Leistungspunkten absolviert werden, das von je einem Prüfer nach § 14 Abs. 2 aus der Informatik, dem Recht und den Wirtschaftswissenschaften betreut wird.

(4) Als eine weitere Prüfungsleistung ist eine Masterarbeit gemäß § 11 anzufertigen.

§ 17 Bestehen der Masterprüfung, Bildung der Gesamtnote

(1) Die Masterprüfung ist bestanden, wenn alle in § 16 genannten Prüfungsleistungen mindestens mit „ausreichend“ bewertet wurden.

(2) Die Gesamtnote der Masterprüfung errechnet sich als ein mit Leistungspunkten gewichteter Notendurchschnitt. Dabei werden alle Prüfungsleistungen nach § 16 mit ihren Leistungspunkten gewichtet.

(3) Hat der Studierende die Masterarbeit mit der Note 1.0 und die Masterprüfung mit einer Gesamtnote von 1.0 abgeschlossen, so wird das Prädikat „mit Auszeichnung“ (with distinction) verliehen. Mit einer Masterarbeit mit der Note 1.0 und bis zu einer Gesamtnote von 1.3 kann auf Antrag an den Prüfungsausschuss das Prädikat „mit Auszeichnung“ (with distinction) verliehen werden.

§ 18 Masterzeugnis, Masterurkunde, Transcript of Records und Diploma Supplement

(1) Über die Masterprüfung werden nach Bewertung der letzten Prüfungsleistung eine Masterurkunde und ein Zeugnis erstellt. Die Ausfertigung von Masterurkunde und Zeugnis soll nicht später als sechs Wochen nach der Bewertung der letzten Prüfungsleistung erfolgen. Masterurkunde und Zeugnis werden in deutscher und englischer Sprache ausgestellt. Masterurkunde und Zeugnis tragen das Datum der letzten erfolgreich nachgewiesenen Prüfungsleistung. Sie werden dem Studierenden gleichzeitig ausgehändigt. In der Masterurkunde wird die Verleihung des akademischen Mastergrades beurkundet. Die Masterurkunde wird vom Rektor und den Dekanen der beteiligten Fakultäten unterzeichnet und mit dem Siegel der Universität versehen.

(2) Das Zeugnis enthält die in den Fachprüfungen, den zugeordneten Modulprüfungen, im interdisziplinären Seminarmodul und der Masterarbeit erzielten Noten, deren zugeordnete Leistungspunkte und ECTS-Noten und die Gesamtnote und die ihr entsprechende ECTS-Note. Das Zeugnis ist von den Dekanen der beteiligten Fakultäten und vom Vorsitzenden des Prüfungsausschusses zu unterzeichnen.

(3) Weiterhin erhält der Studierende als Anhang ein Diploma Supplement in deutscher und englischer Sprache, das den Vorgaben des jeweils gültigen ECTS User's Guide entspricht. Das Diploma Supplement enthält eine Abschrift der Studiendaten des Studierenden (Transcript of Records).

(4) Die Abschrift der Studiendaten (Transcript of Records) enthält in strukturierter Form alle vom Studierenden erbrachten Prüfungsleistungen. Dies beinhaltet alle Fächer, Fachnoten und ihre entsprechende ECTS-Note samt den zugeordneten Leistungspunkten, die dem jeweiligen Fach zugeordneten Module mit den Modulnoten, entsprechender ECTS-Note und zugeordneten Leistungspunkten sowie die den Modulen zugeordneten Lehrveranstaltungen samt Noten und zugeordneten Leistungspunkten. Aus der Abschrift der Studiendaten sollen die Zugehörigkeit von Lehrveranstaltungen zu den einzelnen Modulen und die Zugehörigkeit der Module zu den einzelnen Fächern deutlich erkennbar sein. Angerechnete Studienleistungen sind im Transcript of Records aufzunehmen.

(5) Die Masterurkunde, das Masterzeugnis und das Diploma Supplement einschließlich des Transcript of Records werden vom Studienbüro der Universität ausgestellt.

III. Schlussbestimmungen

§ 19 Bescheid über Nicht-Bestehen, Bescheinigung von Prüfungsleistungen

(1) Der Bescheid über die endgültig nicht bestandene Masterprüfung wird dem Studierenden durch den Prüfungsausschuss in schriftlicher Form erteilt. Der Bescheid ist mit einer Rechtsbehelfsbelehrung zu versehen.

(2) Hat der Studierende die Masterprüfung endgültig nicht bestanden, wird ihm auf Antrag und gegen Vorlage der Exmatrikulationsbescheinigung eine schriftliche Bescheinigung ausgestellt, die die erbrachten Prüfungsleistungen und deren Noten enthält und erkennen lässt, dass die Prüfung insgesamt nicht bestanden ist. Dasselbe gilt, wenn der Prüfungsanspruch erloschen ist.

§ 20 Ungültigkeit der Masterprüfung, Aberkennung des Mastergrades

(1) Hat der Studierende bei einer Prüfung getäuscht und wird diese Tatsache erst nach der Aushändigung des Zeugnisses bekannt, so kann der Prüfungsausschuss nachträglich die Noten für diejenigen Prüfungsleistungen, bei deren Erbringung der Studierende getäuscht hat, entsprechend berichtigen und die Prüfung ganz oder teilweise für „nicht bestanden“ erklären.

(2) Waren die Voraussetzungen für die Zulassung zu einer Prüfung nicht erfüllt, ohne dass der Studierende darüber täuschen wollte, und wird diese Tatsache erst nach Aushändigung des Zeugnisses bekannt, wird dieser Mangel durch das Bestehen der Prüfung geheilt. Hat der Kandidat die Zulassung vorsätzlich zu Unrecht erwirkt, so kann die Modulprüfung für „nicht ausreichend“ (5.0) und die Masterprüfung für „nicht bestanden“ erklärt werden.

(3) Dem Studierenden ist vor einer Entscheidung nach Absatz 1 und Absatz 2 Satz 2 Gelegenheit zur Äußerung zu geben.

(4) Das unrichtige Zeugnis ist zu entziehen und gegebenenfalls ein neues zu erteilen. Dies bezieht sich auch auf alle davon betroffenen Anlagen (Transcript of Records und Diploma Supplement). Mit dem unrichtigen Zeugnis sind auch die Masterurkunde, das Masterzeugnis und alle

Anlagen (Transcript of Records und Diploma Supplement) einzuziehen, wenn die Prüfung aufgrund einer Täuschung für „nicht bestanden“ erklärt wurde.

(5) Eine Entscheidung nach Absatz 1 oder Absatz 2 Satz 2 ist nach einer Frist von fünf Jahren ab dem Datum des Prüfungszeugnisses ausgeschlossen.

(6) Die Aberkennung des akademischen Mastergrades richtet sich nach den gesetzlichen Bestimmungen.

§ 21 Einsicht in die Prüfungsakten

(1) Nach Abschluss der Masterprüfung wird dem Studierenden auf Antrag innerhalb eines Jahres Einsicht in seine Masterarbeit, die darauf bezogenen Gutachten und in die Prüfungsprotokolle gewährt.

(2) Für die Einsichtnahme in die schriftlichen Modulprüfungen, schriftlichen Modulteilprüfungen bzw. Prüfungsprotokolle gilt eine Frist von einem Monat nach Bekanntgabe des Prüfungsergebnisses.

(3) Der Prüfer bestimmt Ort und Zeit der Einsichtnahme.

(4) Prüfungsunterlagen sind mindestens fünf Jahre aufzubewahren.

§ 22 In-Kraft-Treten

(1) Diese Satzung tritt am 1. Oktober 2009 in Kraft.

(2) Studierende, die auf Grundlage der Prüfungsordnung für den Masterstudiengang Informationswirtschaft vom 30. April 2006 (Amtliche Bekanntmachung der Universität Karlsruhe (TH) Nr. 9 vom 07. Oktober 2006) ihr Studium an der Universität Karlsruhe (TH) aufgenommen haben, können einen Antrag auf Zulassung zur Prüfung letztmalig am 30. März 2013 stellen.

(3) Auf Antrag können Studierende, die ihr Studium an der Universität Karlsruhe (TH) auf Grundlage der Prüfungsordnung für den Masterstudiengang Informationswirtschaft vom 30. April 2006 (Amtliche Bekanntmachung der Universität Karlsruhe (TH) Nr. 9 vom 07. Oktober 2006) begonnen haben, ihr Studium nach der vorliegenden Prüfungsordnung fortsetzen. Der Prüfungsausschuss stellt dabei fest, ob und wie die bisher erbrachten Prüfungsleistungen in den neuen Studienplan integriert werden können und nach welchen Bedingungen das Studium nach einem Wechsel fortgeführt werden kann.

Karlsruhe, den 15. April 2009

*Professor Dr. sc. tech. Horst Hippler
(Rektor)*

Stichwortverzeichnis

Symbols

Öffentliches Wirtschaftsrecht (M)	97	Intelligente Systeme und Services (M)	90
A		Interdisziplinäres Seminarmodul (M)	12
Advanced Algorithms: Design and Analysis (M)	59	K	
Advanced Algorithms: Engineering and Applications (M) ...	61	Kommunikation und Datenhaltung (M)	74
Advanced CRM (M)	16	Kurven und Flächen (M)	81
Algorithmen der Computergraphik (M)	82	L	
Allokation und Gleichgewicht (M)	42	Leistung und Verhalten in Organisationen (M)	40
Angewandte strategische Entscheidungen (M)	41	M	
Applications of Actuarial Sciences I (M)	24	Makroökonomische Theorie (M)	43
B		Market Engineering (M)	18
Biosignalverarbeitung (M)	79	Marketingplanung (M)	29
Business & Service Engineering (M)	19	Marktforschung (M)	30
C		Masterarbeit (M)	15
Cloud Computing (M)	87	Mathematical and Empirical Finance (M)	50
Communications & Markets (M)	20	Mathematische Optimierung (M)	48
Computersicherheit (M)	53	N	
D		Networking (M)	71
Data Warehousing und Mining in Theorie und Praxis (M) ...	76	Networking Labs (M)	69
Datenbanktechnologie in Theorie und Praxis (M)	77	Netzsicherheit - Theorie und Praxis (M)	72
Dynamische IT-Infrastrukturen (M)	78	O	
E		Operational Risk Management I (M)	27
Einführung in die Algorithmentechnik (M)	58	Operational Risk Management II (M)	28
Electronic Markets (M)	17	Operations Research im Supply Chain Management und He- alth Care Management (M)	46
Energiewirtschaft und Energiemärkte (M)	38	Organic Computing (M)	93
Energiewirtschaft und Technologie (M)	39	P	
Entrepreneurship, Innovation und Internationales Marketing (M)	33	Parallelverarbeitung (M)	84
Entwicklung betrieblicher Informationssysteme (M)	94	Praxis des Web Engineering (M)	67
F		Public Key Kryptographie (M)	57
F1 (Finance) (M)	22	Q	
F2 (Finance) (M)	23	Quantitatives Marketing und OR (M)	45
Führungsentscheidungen und Organisationstheorie (M) ...	35	R	
Fortgeschrittene Themen der Kryptographie (M)	55	Recht der Wirtschaftsunternehmen (M)	96
Future Networking (M)	70	Recht des Geistigen Eigentums (M)	95
G		Risk Management and Econometrics in Finance (M)	52
Grundlagen und Anwendungen der IT-Sicherheit (M)	83	S	
I		Semantische Technologien (M)	91
Industrielle Produktion II (M)	36	Service Management (M)	21
Industrielle Produktion III (M)	37	Service Technology (M)	86
Informationswirtschaft (M)	10	Social Choice Theorie (M)	44
Innovative Konzepte des Daten- und Informationsmanage- ments (M)	75	Software-Methodik (M)	66
Insurance Management I (M)	25	Software-Systeme (M)	65
Insurance Management II (M)	26	Sprachtechnologie und Compiler (M)	64
		Sprachverarbeitung (M)	80
		Statistical Methods in Risk Management (M)	51

Stochastische Modelle in der Informationswirtschaft (M) ...	11
Stochastische Modellierung und Optimierung (M)	49
Strategie, Innovation und Datenanalyse (M)	31
Strategische Unternehmensführung und Organisation (M) .	34

U

Ubiquitous Computing (M)	92
--------------------------------	----

V

Verhaltenswissenschaftliches Marketing und Datenanalyse (M)	32
--	----

W

Web Data Management (M)	89
Web Engineering (M)	85
Web Service Engineering (M)	88
Web-Anwendungen und Web-Technologien (M)	63
Wireless Networking (M)	68
